大公報

Ta-Kung-Pao
123 Connaught Road,C
Hong Kong

督印人 費彝民

經中國人民郵政登記認爲新聞紙類
廣東人民郵政管理局執照第十五號
第一萬九千一百七十七號
今日出紙兩張半
零售港幣壹毫
每月本港三元 外埠七元

地址 香港干諾道中一二三號
經理部電話 三七二二二
編輯部電話 三三九一一
電報掛號8778
廣州辦事處 惠吉西路二號
電話：10972 11605

干諾道中一二三號有利有限公司承印

汕頭擊落蔣機一架經過

【新華社汕頭一日電】三月二十九日早上南海過上春雨初晴，守衛在廣東省汕頭地區沿海的防空軍某部雷達操縱班長余治濤，和往常一樣提早半小時到雷達站接班來了。雷達開動起來他仔細地檢查了機器的各個部件，螢光板上反射出來的固定回波有規律地跳動着，一切都很正常。隨後，他面對着螢光板坐下來，操縱雷達緩緩地旋轉着在搜索天空。

忽然，螢光板的固定回波中夾有一丁點十分模糊的雜波，它馬上吸引住余治濤的全部注意力。余治濤敏捷地展開搜索，螢光板上那丁點兒雜波給他逮住了。這是蔣軍的四架F－八四型戰鬥機。它們企圖藉海水的回波混過雷達手的眼睛，貼着海面以超低空的高度從東南向汕頭地區竄來。

余治濤一面監視着蔣機，一面將情報向指揮機關報告。這時候，狡猾的蔣機竄出海面，又轉到西北方的高山上空，試圖藉高山的回波瞞過雷達操縱手。但是，余治濤早就準備有這一着，仍然及時準確地給高射砲部隊發出蔣機航蹤的情報。

蔣機剛從高山竄出來，我軍高射砲手們就狠狠地迎頭打去。被擊中的一架蔣機拖着濃煙墜到海裏，另外的三架急忙逃竄了。

這天，記者跟着部隊首長來到這個雷達站，訪問了雷達操縱手們。首長認爲他們今年五次對空作戰中，都出色地完成了戰鬥任務。詭計多端的蔣機沒有一次能逃過機智的雷達操縱手的眼睛。一九五五年三月入伍的馮成發，才經過一年多時間便能單獨操縱雷達。三月二十二日那天早上他值班時，蔣機妄想利用雲霧瀰漫的天氣，竄擾汕頭地區。但是，還在很遠的距離內，它就給馮成發捕捉住了。由於馮成發及時而準確地發出情報，高射砲部隊很快捕捉住目標，僅僅發射了二十七發砲彈，便把蔣機擊落一架，擊傷兩架。

彭眞報告訪歐行
西方如發動大戰 將在戰火中自毁
世界必將出現更多的社會主義國家

【中國新聞社北京一日電】全國人民代表大會常務委員會三月三十一日下午舉行第五十四次會議擴大會議，聽取了彭眞所作的全國人民代表大會代表團訪問蘇聯、捷克斯洛伐克、保加利亞、羅馬尼亞、阿爾巴尼亞、南斯拉夫的報告。

報告敘述了代表團在這六個國家中所看到的輝煌成就，人民豐衣足食，眞正成了國家的主人。報告說：我們深深體會到這些兄弟國家的人民是堅決反對帝國主義侵略戰爭的，是熱愛和平的，他們堅決主張所有不同社會制度的國家和平共處、和平競賽，並且有維護世界和平的決心和力量，也有在和平競賽中獲得勝利的信心。

他們從切身經驗中，深知社會主義制度較之資本主義制度有無比的優越性，深知世界和平、民主、社會主義的力量，已經大過了帝國主義侵略集團的力量。如果帝國主義者膽敢發動世界大戰的話，結果不問可知，世界必然將出現更多的社會主義國家和民族獨立國家，帝國主義者必然將在戰爭中毀滅他們自己。以美國侵略集團爲首的帝國主義者也知道發動世界大戰，對他們是凶多吉少的。因此，他們現在採用的是破壞社會主義各國的團結、各個擊破和從社會主義國家內部「爭取優勢」的辦法。帝國主義者的這種罪惡活動，明白地告訴我們社會主義各國的人民，必須加強社會主義國家之間和各國內部的團結，必須提高警惕，肅清一切反革命份子。

我們深深體會到，這些兄弟國家的人民都是珍視社會主義各國之間的團結的。團結就是力量，只要所有社會主義各國團結起來，只要同所有民族獨立國家和一切愛好和平的國家和人民緊密地團結起來，世界的持久和平，社會主義國家和民族獨立國家的安全和和平建設，就有了可靠的保障。報告說，社會主義各國是應該而且能夠堅固地團結起來的。在我們訪問期間，許多社會主義國家之間進行了一系列的會談，加強了彼此間的友好團結，就是有力的證明。報告指出，兄弟國家之間，對某些問題有不同意見，是不足爲奇的，可是不同意見是能夠取得一致的。

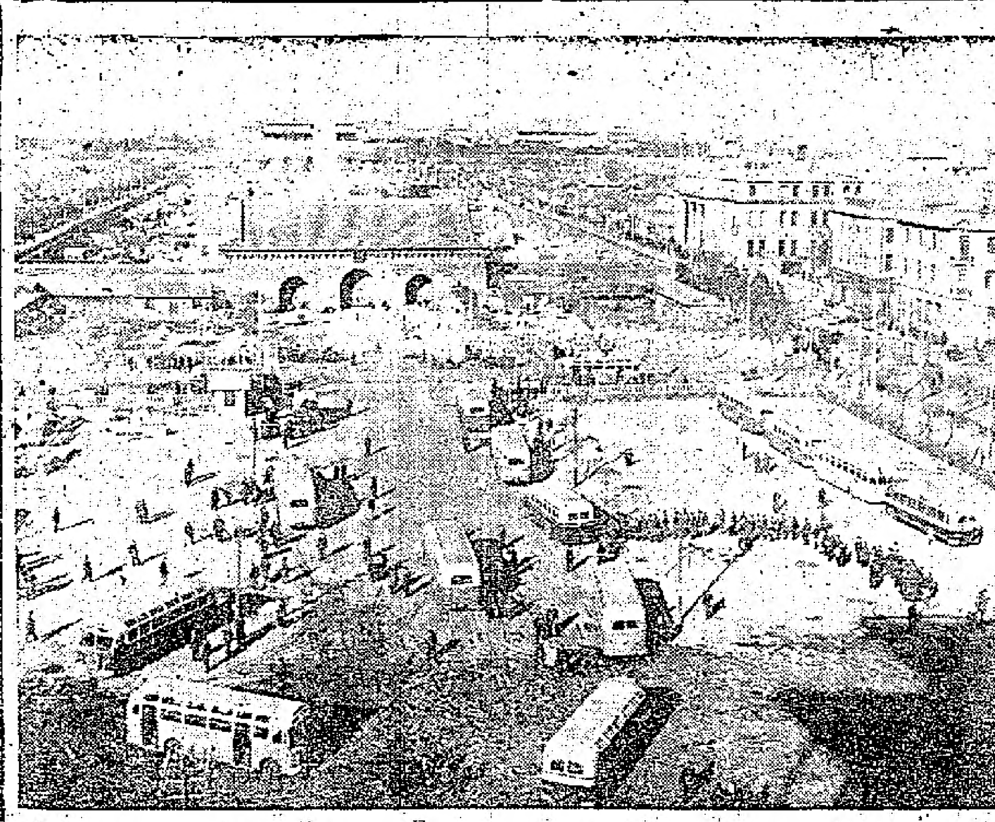

北京公共汽車站

前門前面不遠，是公共汽車站，一輛接着一輛的新公共汽車駛來駛去，負擔着輸送首都乘客的任務。

獅子灘水電站電機全部裝好

【中國新聞社重慶一日電】四川獅子灘水電站電機安裝工程已經全部完成，最後一台發電機組已在二十日投入生產。

湛江中級碼頭下月全部完工
可停五千噸三千噸船

【中國新聞社湛江一日電】湛江港新建油庫和中級碼頭的重要工程已經基本完工。這兩項工程都是湛江港第一期建港工程計劃中的重要組成部分。

中級碼頭的工程在今年五月上旬全部完工後，將可同時停靠一艘五千噸和兩艘三千噸的貨輪，與深水碼頭共同擔負起湛江港日趨繁忙的吞吐任務。

湛江港油庫工程的油泵和油管線路都已安裝完畢，油庫專用的鐵路線亦已鋪好；十五個足有三層樓房高的鋼油罐，六個混凝土油罐整齊地排列在那裏，兩三百公尺以外都能看見。

回到祖國
——訪台灣工程師陳認三

本報記者 陳曉亞

「我沒有失蹤！」

陳認三，這個中等身材的湖南邵陽人，今年卅四歲，飽滿的前額上披着剛剪過的短髮，穿一套淺胃色西裝。他現在住在廣州的大酒店裏，正愉快地遊覽五羊城的風景名勝，參觀各種建設。

他就是不久以前，在日本宣告「失蹤」的台灣金屬礦業公司副工程師。他對記者說：「請你告訴關心我的人，我並沒有失蹤，我已在三月廿八日平安的回到想念了八九年的祖國！」

初做新聞人物

在這和平解放台灣的浪潮越來越響的時候，陳認三毅然投回祖國，這不是一件普通的小事情，記者去訪問他的時候，他高興而又有點不大好意思的說：「我從來沒有做過新聞人物。」可是，這一次他卻做了重要的新聞人物。

我們在他住的酒店裏和他談了半天，後來又陪他到黃花崗、廣州公社烈士陵園、華僑新村、越秀山等地去遊覽。他這次還是生平第一次來到廣州，對於這個祖國南方最大的城市，他感到很新鮮、可愛。

在台灣礦業公司工作

「你是怎麼決定回來的？」記者首先提出這個問題，我們也就這樣談起來。

「我老早就想回來，可是一直沒有機會。」他雖然是湖南人，大概在外面的時間長了，湖南口音並不重。他給我們敍述過去是怎麼到台灣去的，這次又怎麼由日本回來的經過。

「我原來是在唐山交通大學礦冶系唸書，四年級的時候得到國民黨資源委員會的助學金，一九四八年在交大畢業以後，便由資源委員會派到台灣金銅礦務局工作，後來這個礦務局改爲台灣金屬礦業公司，我也就一直在那裏工作。這個礦業公司是開金、銀、銅、硫黃礦的，我在廠裏做了六年，礦場做了兩年。」

（下轉第三版）

關於中國入聯合國問題
英工黨議員轟外相
難道一定要聽命杜勒斯

【路透社倫敦一日電】英國外交大臣勞埃德一日在下院說：中國加入聯合國「很可能減少」聯合國目前的力量。

早一陣，工黨議員唐納利詢問：在坎培拉出席東南亞條約組織的英國代表團，對中國加入聯合國問題會否有何表示？勞埃德答稱「先生，沒有」。唐納利然後問：「在什麼環境之中以及在什麼情況之下，政府才準備提出中國出席聯合國的要求？」勞埃德於是作了上述答覆。

工黨議員楊格又質問：「我們是否承認，政府已經不認爲中國人民政府有資格出席了？我們許多年以來就認爲這是下院雙方以及雙方前座議員的意見。」楊格又說：「鑒於報紙上一篇文章所報道的事實，說美國國務卿杜勒斯對於美國的觀點會發表一項強硬的聲明，難道我們的觀點就可以受之不理嗎？」

勞埃德說：「我們的意見仍是一樣，沒有變更。」

唐納利提出，他不滿意這些答覆，並將再提出這個問題。

美國記者透露內幕
艾克三年前告台灣 願意協防金門馬祖
在朝鮮戰爭中曾想使用原子彈

【合衆社華盛頓一日電】據一日的報道說：三年前艾森豪威爾總統曾有一私函給蔣介石，滿足了台灣國民黨領袖的願望：如果共產黨進攻金門和馬祖，美國將協助防衛這些島嶼。

這是有關國務卿杜勒斯的一本新書中的重要內容之一。這本書的作者約翰·畢爾是美國「時代」雜誌的外交通訊記者。

這本書重述了一個以前透露過的消息，那就是一旦共產黨恢復在朝鮮的戰爭，艾森豪威爾政府是準備用戰術的原子武器的。

畢爾還寫道：杜勒斯之所以撤回美國協助埃及修建亞斯旺水壩的建議，是因爲「冷戰高潮時刻業已到來，必須要在經濟競爭的把戲中揭穿俄國的底牌。」

畢爾在這本書中寫道：那些爭論一九五四年－一九五五年美國對金門和馬祖的政策的人，他們可能不知道「杜勒斯和總統的行動和承諾所依據的一切事實」。

畢爾寫道：舉一個例：人們就不知道「自由中國總統」蔣介石收到過使他滿意的艾森豪威爾先生的一封私函。艾森豪威爾在這封信中說：美國將協助防衛金門和馬祖。因爲這個事實直到現在還不曾發表出來。

畢爾說：杜勒斯曾一度同意將金門和馬祖兩地名納入一九五四年十二月二日簽訂的中美防衛條約內。

畢爾又說：當艾森豪威爾看見了會談的細節時，他把這兩個地名劃去了。他覺得美國在防衛計劃上需要具有某種的彈性。就在同時，他去函蔣介石，作了私人的保證。作者未說明總統給蔣的「私人保證」之詳細內容。

當一九五六年一月艾森豪威爾總統和英國首相艾登會談時，「艾克坦率地告訴艾登：如果英國認爲美國行將支持共產中國，他就應該知道：北京政府之加入聯合國，美國參議院馬上就會跟着來兩項建議：（一）美國退出聯合國，（二）請聯合國撤出美國。」

一九五三年一月十八日杜勒斯於凌晨二時用電話報告艾森豪威爾：南朝鮮總統李承晚已用放走兩萬七千戰俘的方法，破壞停戰協定。「他們在電話裏面討論了下列問題：如果共產黨利用李的行動作爲重開戰爭的藉口，總統是否仍然同意美國須打下去以求勝利？他是否仍然相信（一如他曾在艾列納所相信的）從現在起必須全面戰爭取勝利，在必要時，使用戰術原子彈？總統作了肯定的答覆」。

這本新書還報道了杜勒斯的外交政策經驗之另一些內幕。

縱橫談
松下到英國

施君玉

日本首相岸信介的專使松下正壽已經到了倫敦，倫敦已成爲舉世矚目的地方。日本人民和全世界人民反對英國試驗氫彈，有兩個道理：

第一，試驗氫彈增加大氣中的輻射塵，嚴重影響人類的健康。

第二，英國在公海試驗氫彈，威脅附近國家人民的安全，威脅漁民的安全，也威脅公海航行的安全。

松下這次到英國，就是要求英國停試氫彈。

仍然加以拒絕

關於停試氫彈及原子彈問題，西方國家始終抱着否定的態度。它們一忽兒說沒有禁止核子武器，就不能停止試驗；過了一忽兒，它們又說，檢查辦法尚不完善，並不是每次試驗都可以覺察出來，所以反對停止試驗。

蘇聯是主張禁止核子武器的，也主張禁止試驗核子武器；後來，它又接受了一些亞洲國家的主張，同意先停止試驗核子武器；最近，英國試驗氫彈引起了全世界各地極大的激動，蘇聯又提出了一項建議，主張暫時停試核子武器；這是一種妥協方式，也是給英國下台階的，然而，英美還是加以拒絕。

蘇聯一語道破

英國爲什麼這麼頑固呢？是因爲它要表示是個大國，而大國就非有氫彈不可嗎？這也許是原因之一。

但最主要的，英國這樣頑固，並不是出於自己大國地位的考慮，而是出於西方世界戰略的考慮，其實也就是美國的戰略的考慮。

最近百慕達會議之後，英美公報宣佈決定試驗核子武器，這與其說是美國支持英國聖誕島的試驗，倒不如說是英國支持美國的全球核子戰略。

蘇聯外交部聲明批評百慕達會議說：美國和英國政府「採取積極準備原子戰爭的途徑」。這是一針見血之談。

西方國家顯然認爲，在核子武器問題上對和平力量的任何讓步，即使是像暫時停試那樣的微小讓步，都會產生和緩的氣氛，而不利於它們的準備工作。它們需要聖誕島的爆炸來維持一種緊張的氣氛。

蘇聯恫嚇？

爲了指出英美的新策劃，蘇聯外交部發言人出馬來發表這個聲明，這表明在蘇聯看來，西方國家近來的活動，是相當嚴重的。

最近布爾加寧寫信給挪威、丹麥等國當軸，警告他們不要把國土當作美國的原子基地，也出於蘇聯的同一認識。

有些人哇哇叫，說這是蘇聯「恫嚇」；然而，正當的警告同恫嚇是大有分別的。在布爾加寧的信中，並沒有說如果挪威或丹麥國土上有美國原子基地，蘇聯就要採取什麼行動。這封信只是說明一個局勢：如果這些國家國土上有美國的原子基地，而如果世界戰爭不幸發生，蘇聯爲了保護自己，必定要摧毀這些基地，而在現代戰爭中，這可能造成玉石俱焚的結果。

老實講，布爾加寧即使不這樣寫信，丹、挪等國也早心裏有數，而一旦有戰爭，蘇聯也還是必定要消滅這些基地的，所不同者，蘇聯現在提了出來，把責任弄得更分明，希望這些國家能慎重考慮一下今後的行止。

英國非例外

其實，連英國也不能不考慮這種可能的情況。

無論是由於美國原子部隊進駐，或由於英國自己有原子武器，而使英國成爲對蘇作戰的原子基地，則萬一戰事一起，英國是很可能玉石俱焚的。

這種前途，不少明白事理的英國人是看得很明白的；因此，今天在英國，除了保守黨政府而外，沒有人對試驗氫彈有什麼好感。

指導節育 成立委會

【新華社北京三十一日電】今天，中華醫學會總會會長傅連暲宣佈中華醫學會總會節育技術指導委員會在北京成立。

中華醫學會總會秘書長方石珊在成立會上說，節育技術指導委員會的任務是：提倡節育技術的研究和實驗；協助節育技術的經驗交流和宣傳；對於節育技術的創造和發明提供意見。他還說，各地分會如有條件得組織中華醫學會某地分會節育技術指導委員會，協助總會節育技術指導委員會在當地推行節育技術指導工作。中華醫學會總會節育技術指導委員會由婦產科專家林巧稚擔任主任委員。副主任委員有婦產科、泌尿科等方面的中西醫專家楊崇瑞、施錫恩、王歷畊，嚴仁英、吳階平、顧學勤、陳蘇生、陳文珍。委員有北京、上海等各地婦產科、泌尿科、解剖、生理、生化、內分泌科、藥理、藥科、衛生科、內科、小兒科、神經精神科、免疫科等方面中西醫專家共四十九人。

「沫若文集」前四卷出版

【中國新聞社北京一日電】「沫若文集」的前四卷三十一日由人民文學出版社開始出版。

全部文集約四百萬字，收集郭沫若從一九一八年開始創作至今近四十年的著作。前四卷是詩歌、戲劇。文集共十多卷，預計可在明年出齊。

繼「沫若文集」出版之後，人民文學出版社還要陸續編輯出版茅盾、葉聖陶、郁達夫、老舍、巴金等作家的文集。

「桃花扇」本月上演 歐陽予倩親自導演

【中國新聞社北京一日電】中央戲劇學院和實驗話劇院院長歐陽予倩是中國話劇運動的先鋒，也是民族戲曲界的老前輩。他早年曾親自粉墨登台，扮演過很多角色。在實驗話劇院的排演場上，這位六十八歲、頭髮花白的老人，每天興緻勃勃的工作着。他雖然拄着手杖，但在爲演員做示範動作時，還可以看到他一些動人而準確的身段和舞姿。

歐陽予倩，最近在繁忙的工作中，每天抽出半天時間親自導演他自己創作的話劇「桃花扇」。

「桃花扇」將在四月裏和北京觀衆見面。

深入新疆尋野馬
五十七年前海京伯曾尋到過
去年在青海尋獲的查實爲「野驢」

【本報北京一日專電】北京動物園已派員赴新疆尋找野馬，此行將深入新疆最北部，在阿爾泰山南麓，五、六月是最理想的捕捉季節。家馬的祖先野馬是否絕種，這是國際動物學界一個有趣的問題，歷史上第一次發現「野馬」是發生於一九〇〇年，德國動物家海京伯在新疆邊境當時捕得五十二匹，抵漢堡時活着的僅有二十八匹，現在歐美各國大動物園所豢養的少數野馬就是這一批的子孫。

按該園去夏在青海發現的「野馬」，傳說是唐僧取經的坐騎，後來確認爲野驢（西藏野驢）之誤，二者在形態上頗爲相似。

柴達木盆地 發現大鉛鋅礦

【據新華社大柴旦三十日電】在柴達木某地進行勘探的地質勘探隊，最近正式向地質部提出了這個地區的含有豐富鉛鋅礦的地質報告。這個勘探隊的地質工程師說，這是目前我國發現的最大鉛鋅礦之一。

時來運

不脫色．無漏雨．正鋼骨．包修理。

總廠：香港文咸東街六十七號
分號：德輔道中一百三十二號
銅鑼灣京華戲院對面

全球盛行

金三馬牌人造絲

本廠主要製品

金三馬牌人造絲　各種紡織品
特級化學棉紗　混合纖維等

請收聽敝社廣播節目

當天的日本纖維品行情，在當天可以聽到，自一九五七年一月七日起，每星期一下午十一時半至十二時，請按 JOZ3925或6055KC廣播節目是日本纖維界的消息，行情與及日本音樂，對與營日本貿易方面人士之一大福音也。

人造絲商標

CLARETTA

織布商標

可楽来達牌
人造絲織布

可楽来達牌織布是以最優良之人造絲織成的優秀織布．可楽来達牌織布可說是人造絲織布之女王。

倉敷人造絲株式會社
KURASHIKI RAYON CO., LTD.
日本．大阪．東京
Head Office : 2, Umeda, Kita-ku, Osaka, Japar

會見赫魯曉夫

王芸生

語言不同、吃飯不同、思想同

十一月二十九日下午三時，蘇聯最高領導同志在克里姆林宮接見中國代表團，這是我們三進克里姆林宮。

接見我們的有伏羅希洛夫、布爾加寧、赫魯曉夫、米高揚等同志。接見採取座談方式，我們的五位團長和伏羅希洛夫、赫魯曉夫、布爾加寧三位同志坐在正中一排桌上，代表中國工商界的胡子昂副團長恰恰坐在伏羅希洛夫和赫魯曉夫兩同志之間，這成了談資。

伏羅希洛夫主席致詞歡迎，並說：「你們已經看見了我們在幹什麽，好的壞的都看了，可以交換意見。」一開頭就是這樣誠懇和謙虛。彭眞團長答詞說：「我受中共中央和毛澤東同志的委託，問候蘇聯各位同志。」全場爲這一親切的問候熱烈鼓掌。彭眞團長說：「我們是同志，彼此間只有時間不同和語言不同。」赫魯曉夫同志說：「還有吃飯不同。」彭眞團長說：「我還有民族主義，只會說中國話。」赫魯曉夫同志說：「我也只會說俄國話；只要思想同就好了。」大家哄笑，會談就這樣活潑愉快地進行下去。

盛道中國的英明與謙虛

伏羅希洛夫主席說：「我們也歡迎中國各民主黨派的代表，當作對偉大的中國人民來歡迎，你們各方面的人物都有，這是現中國所需要的。蘇聯在過去，資本家同我們鬥爭過，以後也有人留在我們這邊，證明列寧政策的正確。」赫魯曉夫同志接着說：「同兄弟的中國人民代表相見，我們非常高興。蘇中人民是兄弟，我們非常歡迎。我們非常欣賞中國人民在各方面的成就，中國的經驗很好。蘇中兩國革命的道路不完全一樣。中國黨吸取了我們的經驗，卻非完全照抄；而是經過加工，用的是自己的方案。今天代表團的成員就很好地證明中國的聰明。我已經不是年輕的人了。我是工人出身，從來沒有同資本家坐在一起過，我雖做過工，跟資本家交談，是各站一邊，沒有像今天這樣和資本家（指着胡子昂副團長）作朋友一樣的交談。（全場歡笑）我們也可以吸取中國工人農民的經驗到我們這裏來，這是中國人民新的貢獻。你們各個代表在政治看法上可能有些不一樣，但對中國國家的建設是完全一致的。我也要爲我們過去的工作做些辯護，俄國過去破壞工作做了很多。你們中國各方面過去共同革命過，有這種歷史條件，的確做得好。我們爲中國黨的英明而鼓舞。保存民族傳統，爲新的事業服務，這是非常好的。中國黨對資本家不强迫，而用說服教育的方法來改造，這證明是可能的，而且做得很好。我們很高興中國的新貢獻。在十年前我若講這樣的話，恐怕要被開除黨籍（衆笑）；現在可以講，我們而且很佩服。但是，上帝是不會讓我們完全安寧的，也會有人暗中向我們開槍的。我同意伏羅希洛夫同志的講話，歡迎你們各方面的代表，讓我當同志來歡迎你們。因爲我們大家有共同的認識，一致的團結。中國實在使我們鼓舞。如同工商改造工作和農村合作化工作做得這樣好，實在是旁人做不到的。但，中國人卻很謙虛。我們要學習你們的英明和謙虛，當然也學習旁人。還希望你們把我們的缺點告訴我們。」

中國資本家比俄國資本家好

赫魯曉夫同志這段話，親切謙虛，而且給我們以極大鼓舞，彭眞團長說：「赫魯曉夫同志對中國給予這樣高的估價，對我們是很大的鼓舞。他很高興，我們看得出來。我們看你們，是看明天；你們看我們，是看少先隊。但也有兩點可說：㊀確非照抄。馬克思列寧主義，就是按實際辦事。但，基礎是學十月革命。我們走的是十月革命的道路，是學俄國人。大體同，只有枝節的不同。但中國也有可供蘇聯學習的東西，如針灸等等；但是社會主義，就得向蘇聯學習。㊁列寧也希望資本家改造，但俄國資本家不幹；中國資本家是比俄國資本家好。」大家發出愉快的笑聲。赫魯曉夫同志說：「從前有一件事，革命以前我們曾經向一個資本家借過二萬英鎊，條件是革命成功後還錢；在十月革命成功後我們的確還了錢。」

坐在伏羅希洛夫和赫魯曉夫二同志之間的胡子昂副團長被請講話，他起立說：「我今天坐在這裏，感到非常光榮。中國資本家和外國資本家在本質上是相同的，都唯利是圖。但是，中國資本家因爲受帝國主義和官僚資本主義的壓迫，賺不到錢，而且自身的企業難保，所以一部分人傾向了革命。初解放的時候，中國資本家對共產黨也很有顧慮，我們是想試試看毛澤東主席的和平轉變政策究竟怎樣。經過幾年的學習和工作，結果是中國工商界心悅誠服地歡迎社會主義。這是由於中國共產黨和毛主席的政策偉大和領導正確的結果。」胡子昂副團長這段話，扼要地講出了中國工商界改造的事實，博得全場的高興的鼓掌，赫魯曉夫等同志和他熱烈地握手。

從波匈事件講到埃及被侵

接着，章伯鈞副團長以「規模宏大，氣象萬千」八個字，概括我們參觀蘇聯各項建設後的印象。

我向蘇聯領導同志提出保衛世界和平的問題，並保證不把談話內容對外發表。布爾加寧同志推薦赫魯曉夫同志談這個問題。赫魯曉夫同志知道我是新聞記者，就說：「新聞記者遇到新聞，就像一個餓漢看見麵包一樣，怎麽會不嘴饞？」在全場發出笑聲之後，赫魯曉夫就把話匣打開，從波匈事件講到埃及被侵略，從帝國主義講到天下大勢，分析透徹，獨照四方；對我們更是推心置腹，言無不盡。他這一段話，講了三刻鐘之久，我們一致信服他這樣的結論：「戰爭不是注定不可避免的；世界和平是可以爭取得到的。加强社會主義國家的團結，我們是不可戰勝的。」

這次會談進行了三個多小時，至六時一刻才告結束。我們在大雪紛飛中離開克里姆林宮，却人人懷着一顆火熱的信心。

晚八時半，劉曉大使爲代表團舉行盛大的招待會，布爾加寧、米高揚、赫魯曉夫、莫洛托夫、卡岡諾維奇、朱可夫等蘇聯領導同志和各國使節，各國記者們，數百人齊濟一堂。在這次招待會上，赫魯曉夫同志和彭眞團長都發表了公開的講話，已見報載，不贅述。

關於英美百慕達會議 蘇聯外部發表聲明

指出英美訂有秘密協定 積極進行原子戰爭準備

【合衆社莫斯科三十一日電】蘇聯外交部三十一日晚發表聲明。聲明說，艾森豪威爾總統和麥克米倫在百慕達舉行的會談，已顯出美、英兩國「要繼續執行它們的侵略政策」。

聲明說：「這次會議通過了足以增加國際緊張局勢和新戰爭危險的決定。美、英兩國政府已採取積極準備原子戰爭的途徑。」

聲明說：「蘇聯政府不能不肯定地强調指出這一途徑的危險的後果，及美、英兩國宣佈要以這一途徑作爲它們外交政策的基石所招致的嚴重的責任。」

蘇聯外交部說，百慕達會議曾締結了好幾個秘密協定。又說，美、英兩國在公報中所謂在舉行核子武器試驗之前將先向聯合國備案的說法，「是絕對不會有助於解決停止試驗這種武器的問題的。」

蘇聯外交部說，蘇聯準備「第一步先締結一個協定，規定在一定期間內暫時中止試驗核子武器」，但是，美、英兩國的聲明卻表示出它們要使原子軍備競賽成爲合法的事。

【本報訊】據新華社北京三十一日電：據塔斯社莫斯科三十一日訊：莫斯科各報刊載了蘇聯部長會議主席布爾加寧給丹麥首相漢森的一封信。

布爾加寧在信中談到了北大西洋公約組織的國家的備戰措施，他說，這些戰爭準備並不單是對受害國家有危險，就是對參加這些準備活動的國家自己也是有同樣危險的，特別是像那些被當作前哨陣地和進攻基地的歐洲國家。

布爾加寧說，丹麥讓自己捲入某些國家的軍事準備中，這是十分嚴重和不正當的冒險。要是蘇聯政府在反擊侵略方面不採取緊急措施給侵略者和用來進攻蘇聯的一切根據地和基地以毀滅性的打擊，那它就沒有對蘇聯人民負責。現代武器的摧毀力極大，對領土面積像丹麥這樣的國家來說，供給外國基地，在一旦發生原子戰爭的時候就等於自殺。

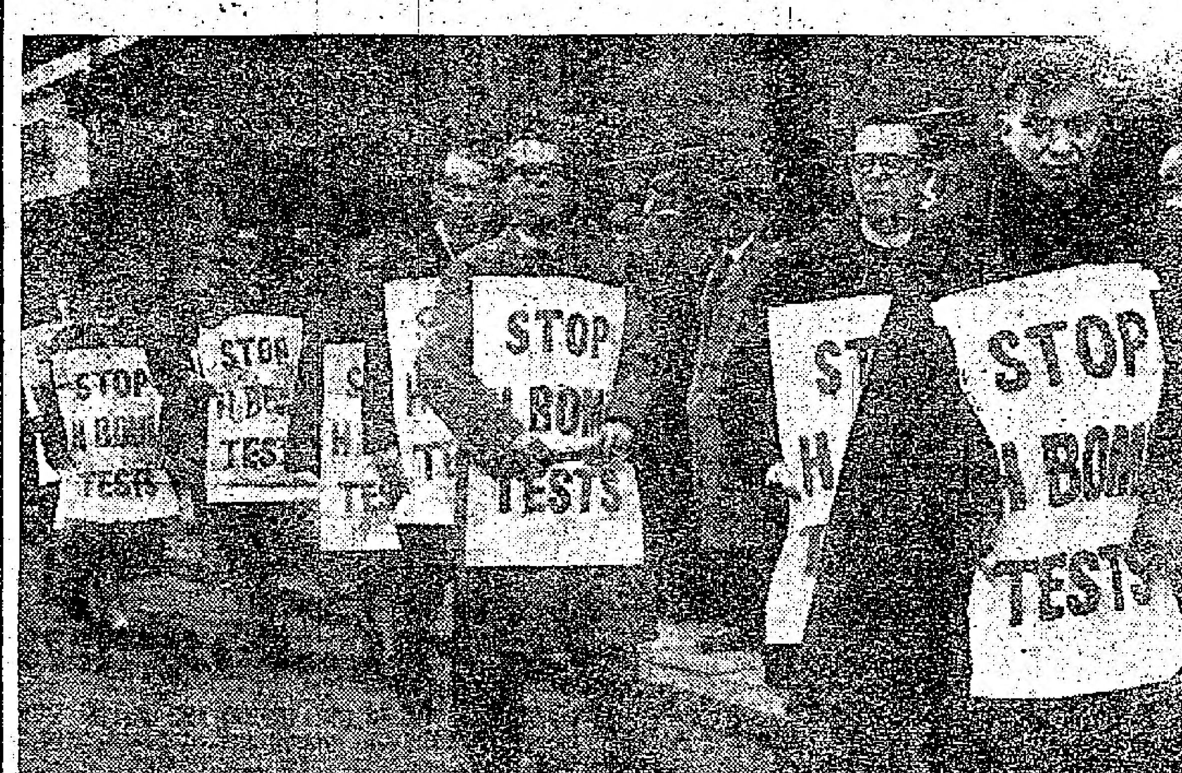

倫敦市民要求停止氫彈試驗

倫敦市民在三月十八日掛着「停止氫彈試驗」的標語牌到街上示威遊行，反對英國政府要在太平洋上聖誕島進行氫彈試驗。（英國工人日報）

松下正壽抵英表示 試驗氫彈必須禁絕 只向聯合國備案還不夠

【路透社倫敦一日電】日本首相特使松下正壽已於一日國際標準時間十一時十五分飛到這裏，進行反對英國今夏在太平洋舉行核子試驗的呼籲。

松下正壽在機場對記者說，他此行的主要目的在傳遞日本首相岸信介給英國首相麥克米倫的一封信，抗議要在聖誕島附近舉行的核子武器試驗。

他說，他現在還不知道什麽時候可以見到英國首相，但是他又說，他將和大使西春彥決定他留在這裏的日程，並希望能夠儘快看見麥克米倫。

松下說，他並希望會見宗教領袖，包括坎特伯雷大主教在內，以及儘可能多和英國政府及公民領袖會晤，請他們傳達人民反對不斷進行核子武器試驗的意見。

他說，他不能透露岸信介的信的內容，但是他又說，到他會見英國首相之後，英、日兩國政府將會發表它的內容。

松下是一位國際公法專家，因此希望和英國這方面的一些學者會面，從國際法觀點討論核子試驗的各方面的問題。

他又說，他希望一日下午到英國議會，聽取麥克米倫有關百慕達會議的報告，並聽他對核子武器試驗問題所要說的話。

他說，爲了獲致某些結果，必要時，他可能延長留在英國的時間。在這裏完成他的使命之後，他將訪問荷蘭和意大利，然後經美國回日本。

當記者問到他對日本與其他國家共同向聯合國提出規定舉行核子試驗國家有事先向聯合國備案的義務的議案有何感想時，他說，在他個人的意見，這樣是不夠的。他將在與英國領袖的會談中，强調完全禁止這種試驗的必要。

問到日本爲什麽對在聖誕島附近舉行的試驗情緒這樣激烈時，他說，主要是由於日本在過去曾經有過核子彈和氫彈試驗的經驗。他們大部份是站在道義的立場上提出抗議的。

在回答另一個問題時，他又說，他認爲如果蘇聯或美國將來要舉行試驗時，日本亦將會向他們提出同樣的抗議。

松下說：「我對一切都是十分樂觀的。即使聯合王國政府不終止這次的試驗，我們仍希望我此行將會有某些良好的結果。」

【合衆社倫敦一日電】日本立教大學校長松下正壽在巴黎沒有搭上飛機，因此被阻延了兩小時。

日本大使館發言人說：「我們也不知道他發生什麽事情。但看來，他在奧里機場去找一位職員說話，飛機不等他便飛走了。」

現在，他得搭下一班機，要國際標準時間十一時十五分才能到達這裏。

日本大使館職員和英國外交部官員很多人都在機場接機，但當法國航空公司飛機九時十二分降落時，機上只有松下的兩位秘書。他們對使館官員說，松下仍在巴黎，但說不出他爲什麽搭不上機的理由。松下是以日本首相岸信介的特使資格到倫敦來的。

巴黎機場人員說，松下因定不到一日上午八時的班機票，所以滯留下來。他只好等下一班機了。他們說，松下是國際標準時間零時五分到達巴黎的，他希望能夠趕上早上第一班機，前往倫敦，但到最後一分鐘，飛機起飛前，兩位已定了位的旅客趕到，他便不得不從飛機下來。

南蘇門答臘新省長就職

【法新社雅加達一日電】此間一日正式宣佈：侯賽尼被委爲南蘇門答臘省長，已於一日就職。前任省長威納諾，是爪哇人。

印尼新閣今可組成

無黨派領袖任總理

【合衆社雅加達一日電】印尼國民黨主席蘇維約一日宣佈，他相信能在二日組成新政府。這是印尼十二年來的第十七任內閣。

據說無黨派領袖朱安達博士將任總理。

立即停試氫彈 蘇促日本支持

【法新社東京一日電】日本外務省一日宣佈，蘇聯要求日本支持它向聯合國裁軍委員會提出停止核子武器試驗的計劃。

在回答日本三月九日提出請蘇聯停止核子爆炸的要求中，蘇聯三月二十九日的答覆拒絕了日本的要求，但是，「對於在禁止核子問題上與日本人民意見一致」一點，表示感到滿意。

但是，蘇聯引爲遺憾的是日本代表在聯大第十一屆會議所提出的，立即停止核子武器試驗的建議。

他們指出，日本和加拿大、挪威聯合要求進行核子爆炸先向聯合國登記說明了「這樣的一個建議顯然不是爲解決問題着想的，而通過這個案只會使大規模毀滅試驗的繼續合法化」。

蘇聯又說，因爲西歐國家拒絕了蘇聯的計劃，蘇聯爲着鞏固自己的領土，不得不在他們自己的領土內繼續進行核子試驗。

殘廢·年老·欠租 美退伍軍人跳樓自殺

【新華社北京三十一日電】紐約消息：美國的一個在第一次世界大戰中殘廢的退伍軍人，由於沒有錢付房租，三月二十九日從十七層樓高的退伍軍人管理局大廈的屋頂上跳樓自殺身死。

六十一歲，身材矮小的約利沃·康提諾在跳樓以前對大樓管門人博克倫說：「我沒有錢付房租，又沒有人來幫助我。」

巡邏警察西格爾說，康提諾曾經斷斷續續地說，他需要錢，但是卻得不到福利機構的幫助。

英國決要試氫彈

麥克米倫在下院宣佈 已請美加澳新去參觀

【路透社倫敦一日電】麥克米倫一日在下院宣佈：「我們必須繼續進行試驗（氫彈）。現在放棄進行試驗，就將等於放棄我們的政策之所依據的整個防衛戰略，而使我們處於永遠一蹶不振的地位了。我不準備向下院建議這樣做。」

【路透社倫敦一日電】英國首相麥克米倫一日說，已邀請美國政府派少數官方觀察員觀察在聖誕島舉行的核子試驗。

他的話是在下院答覆工黨議員肯德的詢問時說的。

麥克米倫又說，同樣的邀請書已分送到加拿大、澳洲和新西蘭三國政府。

肯德又問，新聞人員是否也有機會參加，以便「英國的公衆可能得到那裏情況的報道？」

麥克米倫說，他將考慮這件事。

【合衆社倫敦一日電】英國首相麥克米倫一日面對一個新的勞工攻勢。這一攻勢目的在迫使提早大選。他自己的保守黨的後座議員也有反叛的威脅，這更增加了首相的麻煩。

麥克米倫將於國際標準時間十五時在下院展開一個有關他最近和艾森豪威爾總統在百慕達會議的辯論，自從梁茲柏里侯爵因抗議釋放馬卡里奧斯大主教而於上星期辭職以來，這將是保守黨的第一次的國會大考驗。

反對黨的工黨料將利用這次辯論，對政府的政策大肆攻擊。因爲他們爲這一希望所鼓舞：以爲梁茲柏里侯爵的辭職暗示出政府的大分裂。

保守黨在最近幾次補缺選舉中遭受一連串的失利，已導使工黨要求麥克米倫宣佈提早大選。看來，工黨似將取得勝利（指大選）。

我所認識的朱德

（美）史沫特萊

朱將軍的生辰

我們隔着一張小桌相對而坐，蠟燭光照着朱將軍的皺紋頗深的面龐，他的雙眼閃爍着光輝，帶着一臉好奇的樣子，似乎在暗中思忖，她在我的一生中想知道些什麽事呢？

「就從頭開始吧。」我這樣請教。

他開始了。——按新曆來說，一八八六年十二月十二日那一天，生於四川省儀隴縣，剛好比被滿清和其外國同盟者壓制下去的太平天國之亂遲了二十二年。他的生日原來是依農曆而定，後來，中國共產黨的報紙宣佈是十二月一日，還有一位準備給他寫傳的中國作家推算爲十二月十八日。也許朱德將軍自己都說不定出生的正確日期，但無論如何，他是出生了，這一點用不着疑問。

小時候的回憶

「小時候的事，現在還記得些什麽呢？」我問道。

「都是些普普通通的事。」朱將軍答道。

「就請你說說這些普普通通的事吧。」我又催促。

他垂下頭，沉默了一陣，歸視着合攏來的雙手，這才慢慢地講起來——光和色和聲音，高山和森林，「像我手掌大小」的芳香鮮花，「香極多少哩」的鮮花、陽光、河流，以及有趣的搖籃曲。

他的母親不但可以唱搖籃曲，而且表情很多，一個姿勢，兩隻大大的褐色眼睛裏充滿了暖熱，充滿了慈愛。

很像他母親

「我是很像母親的，」他說。「母親一共生了十三個孩子，只活了六個男的，兩個女的。小的五個生下來後就放在水裏淹死了。家太窮，養不起這麽多的人。」

最大的是女孩子，叫做春香，纏足那年，一連哭了好幾個月，十五歲就嫁出去了。第二個是大哥，小名「小馬」，下一個叫做「小牛」。

……過什麽過生日的日子——從來沒有這種情形。大家窮得不能再窮，我們也想不到這些事，除了地主以外，人人都是窮漢子。」

據他說，母親是個「連自己名字都沒有的勤勞的婦人」，做姑娘的時候還有名字，嫁過來以後，不是同孩子的名字連在一起稱爲「誰誰的娘」，就是和丈夫的名字連在一起稱爲「誰誰的女人」，在家裏的地位僅僅如此而已。她無論什麽時候都懷着肚子，無論什麽時候都在煮菜燒飯、縫縫洗洗、掃地擔水，甚至像男子漢一樣出田下地。挑選普通姑娘做媳婦，主要的就要看能不能勞動，沒有什麽愛情等等問題。女人們在家從父，出嫁從夫，夫死後也要遵從長子。再婚是絕對不可能的。這是孔子傳下來的古老封建制度。

朱德大約排行在四，照男孩子排下來則是老三。他們這一輩以泰字排名，和父親、叔伯輩用士字排名同一道理。

朱德說，由於自己排行第四，又是第三個孩子，「在大家庭裏是個不上不下的地位，所以我不只是被壓迫人民的孩子，就是在家庭中也是被壓迫的，既要聽哥哥的使喚團團轉，又要照顧底下的弟弟們。」他又說，「母親生我的時候正在燒飯。燒到半路途中，我就呱呱落地了。母親生了我就立刻起身，接着燒飯。我從來不記得有……

繼承伯父的香煙

朱德的伯父士寧是個與當時作風大不相同的男人。對於妻子並不虐待，沒有子嗣也並不借口休妻。夫婦兩個老來無子，朱德還在小時候，便過繼給他們收養，就繼承香煙。至於爲什麽選上了他，他到現在也不大瞭解，不過，大家原本住在同一屋簷之下，這種新關係之後，變化也不太大。到了後來，則正是由於承繼的關係，他才從全部孩子裏被選拔出來，開始受教育，以便爲全家應付外來的稅吏和大大小小的官兒。

朱將軍的母親出身於秦家，這一家人原是流動藝人，遇到結婚、葬禮、生日等場面，他家就充任吹鼓手和管事，忙上一陣；遇到農村過節趕集，也搭上一座簡單的舞台，拼湊一台滑稽戲或是一台老戲。這類藝人是被列爲一般人民之外的，窮得毫不起眼，在政治上更是絲毫佔不到地位。

「可是，那是一幫多麽活潑而有意思的人啊，」朱德一邊回憶地說，一邊流露了感情深厚的微笑。「一般老百姓對他們喜愛得不得了。」朱家的孩子們，不但善唱民歌，而且無論遇到什麽樂器都能夠一學就會，大概就是因爲身體裏流着秦家的血液吧。（三）

·尤其譯·

印尼又有軍變

南蘇島若干軍官 不服司令官指揮

【路透社倫敦一日電】印尼安塔拉通訊社一日報道：在週末期內，在南蘇門答臘的若干陸軍軍官「反叛」軍區司令官，因爲他們不贊成他接管軍區行政的行動。

安塔拉通訊社在巨港的一個消息說：這些軍官們已經拒絕承認巴爾里安中校是該區的司令官，並且宣佈他們自己受陸軍參謀長納蘇蒂安將軍和蘇加諾總統的直接命令。

英荷經理私藏武器 印尼憲兵予以扣留

【路透社雅加達一日電】雅加達軍事警察一日扣留了英國渣打銀行的經理古萊和荷蘭最大銀行荷蘭貿易公司工廠的董事卡雷克。

他們被扣留是在警察和武裝部隊二十九日搜查雅加達各銀行之後執行的。在那次搜查中存在某些銀行的外幣，貴重物品以及武器，彈藥等都被沒收。

一日下午，雅加達軍事司令部發言人說，他們兩人被控違反一月頒布的命令：所有平民如有武器應繳交給雅加達司令部。

發言人說，外國人把武器存放在銀行，銀行的主持人對於准許他們存放是要負責的。

一月陸軍部頒布這個法令時曾宣佈過，非法持有武器者可能以死論罪。

北海道雪崩 埋沒七十人

【新華社北京三十一日電】東京消息：日本北海道帶廣地區今天下午發生雪崩。大雪堆壓沒了建築在當地山腳下的一座修路工人的宿舍，宿舍裏的七十名工人被雪埋沒。截至下午七時爲止，有三十名工人已經從雪堆中爬出，其中有十五人受傷；其餘的四十人仍然埋沒在雪堆中。營救工作仍在進行中。

警察方面說，最近幾天來天氣轉暖，山雪鬆動，因而造成這次雪崩。

美·國·駐·官·圖

大選時捐助過巨款的 才有資格任大國大使

【新華社北京三十一日電】華盛頓消息：美聯社記者普頓斯三月二十六日寫道，艾森豪威爾今年要派許多「非職業外交家」擔任美國駐其他國家的大使，他說，「說得更確切些，這些大使的任命將是一種政治報酬」，而得到這些職業的人必須有殷實的家當。」

普頓斯寫道：「駐巴黎和倫敦的兩位新大使已經被委任了。約翰·海·惠特尼這位據估計擁有六千萬至八千萬美元個人財產的美國貴族，已經到倫敦去了。他是和艾森豪威爾一起玩高爾夫球和橋牌的夥伴之一，曾經資助過一九五六年的競選。總統派往巴黎的是科學玻璃製造廠董事長阿莫里·霍頓。在艾森豪威爾競選時霍頓曾捐助了巨額款項。」

他還說：「大使也可以從職業外交家中選任。一個職業外交人員在服務二十年到三十年以後可以升到這個頂點，在這期間每年要經過對各方面條件的審查。職業外交家往往受家當的限制，只能停留在花費較少的職位上，因此被派往較小的國家去。」

美日條約不平等 日名流要求廢除

【本報訊】據新華社北京三十一日電：東京消息：日本五百多名文化界知名人士的發起人會議最近在東京舉行，他們發表了簽名的聲明書，號召日本公衆更加廣泛地展開爭取修改日美「安全條約」和「行政協定」的運動。

在這次會上發言的文化界著名人士强調指出，舊金山和約簽訂以後五年來的情況證明，有必要全面修改日美兩國間的條約和協定。許多到會者，其中包括文學博士清水幾太郎教授，都主張完全廢除日美間的不平等條約和協定。

日本五百九十名文化界知名人士曾經在日美「安全條約」簽訂五周年那天——一月二十八日，聯合發表了「要求重新檢查日美安全條約」的聲明書。聲明書說：「安全條約」和「行政協定」簽訂以後的五年來，國際形勢已經發生了重大變化，現在已經到了重新檢查這些不平等條約的時候了。甚至那些一直贊成這些條約的政界和企業界領袖們，最近也發出了要求修改或者廢除這些條約的呼聲。聲明書要求日本廣大人民不分政治信仰和思想立場，支持爭取修改美日「安全條約」和「行政協定」的運動。

「日本經濟新聞」又訊：據「日本經濟新聞」報道，日本外務省正在擬定關於修改美日「安全條約」和「行政協定」的方針。據透露日本外務省擬定的方針，日本方面想把美日「安全條約」第一條關於規定日本單方面承認美國在日本國內及其周圍駐紮陸、空、海軍的權利的條文，改成美日雙邊條約的條文，使美軍不僅享有駐在日本的權利，同時也「承擔義務」；日本方面還企圖取消關於駐日美軍幫助日本當局鎮壓日本國內「暴動和騷亂」的規定，以消除在日本人民中產生的美國干涉日本內政的印象；關於駐日美軍的部分，日本當局將不要求改變美國在日本擁有大批軍事基地的情況。

「日本經濟新聞」說，外務省擬定的新方針只是想通過對美日「安全條約」的上述條文作形式上的修改以減少不平等的色彩，來迎合日本人民要求自主的願望。

穿什麽最漂亮？ 蘇聯春裝今年興淡色

【合衆社倫敦三十一日電】莫斯科電台三十一日晚在對英國的英語廣播中說，風暖花香的春天給婦女們帶來了許許多多的小問題。

這個評論員說，每一個女人都得決定這個永恆的問題：買什麽來使她顯得最漂亮。

今天春裝的要訣是簡單和俏皮。春裝是緊貼着身型的，到腰間的短襖和窄小的裙子。春季大衣常常是用水獺、紫貂或麝鼠這些貴重的皮毛沿邊的。至於顏色，優美的淡色是今年春天的風尚。有發灰的淺藍色，或灰褐色和琥珀色，或較淺的紫羅蘭色。

晚服是用各種顏色的雲紋綢、軟緞和薄紗裁成的。和淺色的圍巾配合起來，非常好看。日裝仍追隨樸實無華的傾向，具有柔和的線條和一般的女性美。

捷克代表團到朝鮮訪問

【法新社東京一日電】平壤電台一日晚宣佈，捷克總理西羅基領着捷克政府代表團和共黨領袖等一行人已於一日到達北朝鮮首都。

廣播說，捷克代表團應北朝鮮政府的邀請到這裏訪問，北朝鮮首相金日成和政府其他官員和黨的領袖都在機場歡迎他們。

美向埃及提反建議 仍要國際共管運河

【法新社華盛頓三十一日電】美國國務院三十一日晚間證實：美國駐埃及大使雷蒙·哈爾已於三十一日將美國對埃及有關蘇彝士運河的備忘錄的意見書送達埃及政府。

據悉：美國的意見主要是以聯合國安理會去年十月十三日通過的六項原則爲根據的。埃及的備忘錄並未提到這些原則。

消息靈通人士說：美國的意見書包含一些具體的建議，如適當確定運河使用國在有關國際性質工作的合作原則，以及規定發生糾紛時仲裁的條件。

不久，國務院又說：哈馬紹將再與埃及外長法齊會談，討論埃及關於蘇彝士運河的備忘錄。

推銷「艾克主義」 理查茲在阿富汗

【法新社巴基斯坦白沙瓦一日電】阿富汗京城喀布爾電台一日廣播：艾森豪威爾總統的特別代表理查茲三十一日晚間與阿富汗總理達烏德·汗討論了「艾森豪威爾主義」。理查茲在此間說：「我們的任務在於中東國家對外來侵略之相互的合作」。

理查茲一日還要去看阿富汗國王。

日預算案通過

數達一萬一千多億圓 創有史以來最大紀錄

【合衆社東京一日電】日本一九五七至五八年的預算案已於三十一日晚通過了。這個年度的預算共達一萬一千三百七十四億六千四百萬日圓（約三十一億五千九百七十萬美元），爲日本有史以來最龐大的預算，通過時距離實施時間已不到一個小時。

日本參院在下午十一時十二分開會，以一百三十二票對七十七票通過這個法案。衆院早已在兩個月前就已把它通過。

國防費定爲一千六百六十二億六千五百萬日元（約四億六千二百萬美元），比預料的數目少得多，它的最大特點是所得稅減少了約三十萬美元。這個預算所以在參院遲遲不能通過，是因爲社會黨要求先行通過一個規定政府公務員最低薪額的法案。政府黨和社會黨領袖舉行多次會議之後，到上月三十日上午才有了折衷，掃清了通過這個預算最後的障礙。

這個預算被擱到最後一分鐘才通過，但比起去年那種激情的情景來，總算還平靜了。新預算已定四月一日實施。

廣東歡迎華僑辦學

政府對民辦學校將予種種協助

教育副廳長饒璜湘談升學問題

【本報廣州二十九日專訊】廣東省教育廳副廳長饒璜湘今天就今年暑假後廣東各級學生升學就業安排問題對廣東省政協部分委員發表談話。

饒璜湘說：廣東教育事業是逐年發展，去年學生就學人數比廣東教育歷史上最高一年的一九四六年還增加一倍以上。今年廣東財政預算上的教育費支出就佔全省預算支出的百分之三十。這支出還不包括廣東區各高等學校在內。國家在財政上對教育費支出是不少的，一個大學生便要國家每年支出七百元。教育事業的發展是隨着國民經濟的發展情況而發展，因此必須在生產發展的基礎上發展教育事業。

饒璜湘在報告中還指出各級應屆畢業生不能升學而參加工農業生產是有着光輝前途的。他說，幾年來參加工農業建設的不能升學的畢業生就有不少成為勞動模範，如高要專區的楊明漢不過是初中畢業生，但已成為全省聞名的勞動模範。

在如何解決學生畢業後不能升學的問題上，饒璜湘提出了意見，他認為，全省各地應多興辦民辦學校，歡迎華僑辦學，希望工礦企業、農業社辦學。政府將為民辦學校解決師資問題。饒璜湘還說，華僑辦學，不論中小學校，政府都給予協助，其興辦之學校亦以招收華僑子弟為對象。各級畢業生將請教育部、中央勞動部門妥善安置，並希望他們參加工農業建設。政府將有計劃地組織自學組、補習班和廣播講座等。

穗市人代大會本月中旬舉行

市人民委員會安排第二季工作

【本報廣州三十一日專訊】廣州市人民委員會於昨天（三十日）召開會議，安排了本市第二季度各項主要工作。

會議決定，全市要在第二季度集中力量做好下列兩項主要工作：㈠進一步深入地開展羣衆性的增產節約運動。㈡做好淡季安排和市場管理工作。

昨天會議並決定，在四月中旬召開市第二屆人民代表大會第二次會議，這次會議的中心議題是以貫徹增產節約精神審查通過本市一九五六年財政收支決算和一九五七年財政收支預算。

鷹廈鐵路建成後 福建木材銷全國

兩月來有三百個單位到福建購買

【本報福州專訊】鷹廈鐵路北段通車後，福建的木材銷路日益廣闊。近兩個多月來，到福建購買木材的顧客，來自西藏、青海、內蒙、山西、陝西、甘肅、湖南、山東、江蘇等十餘省，共三百個單位。到三月中旬爲止，福建已運出省外的木材達十七萬立方公尺，其中百分之八十以上的木材大都是基本建設的用材，還有枕木、膠合板、電杆、坑木、樁木、梭木和造船等特殊用材。

在鷹廈鐵路建成之前，汽車運輸木材量少不便，木材外銷受到限制，林農生產信心不足，還常砍伐良材當柴燒。現在，鷹廈鐵路管理部門每天用五十多節車廂運輸木材，福建各地木材銷路日旺，農民收入可觀。過去，漳平縣出產的木材，要花費大筆費用，運到漳州、廈門等地，才能外銷，所以無法大量外運，被稱爲「木材死角區」；鐵路通車後，情況就完全改變了。

木材暢銷後，福建各地木材生產將有很大發展。全省各地在今年內將生產木材二百多萬立方公尺，供應各地建設之用。

澄海一母鴨 一次生九蛋

【本報廣州三十一日專訊】澄海縣消息：鴻灌村第四社有一隻母鴨，一次連產九蛋。這隻母鴨是在去年七月開始飼養的，與牠同時飼養的母鴨都於今年二月中旬先後產蛋了，惟獨該鴨不產蛋，但牠的腹部卻越來越大。三月五日，社裏的管養員將該鴨詳細檢查，發現有一蛋，橫梗肛門，飼養員動手術，割開此鴨的肛門，過了二分鐘即連續產下九個蛋，個個硬殼，共一斤重。母鴨下蛋後健康如常。

潮安縣農民增產有辦法

潮安縣福橋鄉幸福農業社，爲了爭取今年大豐收，採用間種的方法，以提高土地的使用率。圖：揭陽縣農業觀摩團來到幸福農業社，觀摩豐收的經驗，他們正在參觀過冬番薯間種小麥。新華社記者蔡忠梓攝

福州人民紛紛掃墓

節日所需物資供銷均旺

【本報福州專訊】清明前十多天，福州市民按照傳統習慣，紛紛登山祭祖掃墓。連日來，福州郊外行人不絕，男男女女都手挽花圈和攜帶「錢紙」及祭品，到親人墓前灑酒灑淚，以盡人情。

福州市民在踏青掃墓時，都喜歡以光餅夾芥菜心做成「辣菜餅」作點心。同時還要購買「清明粿」、「春餅皮」等物資過節。因此，福州市糧食局在節前特撥出白米二萬斤，給白粿生產社加工製造「清明粿」三萬斤；撥出麵粉五萬餘斤，給麵餅店加工製出切麵和春餅皮五萬餘斤及光餅近二十萬隻，還撥出綠豆二萬斤給菜販加工製成「豆芽菜」十五萬斤，以及撥出黃豆八千斤給豆腐店製油炸豆乾二十餘萬塊，大量供應市民。因此，連日來福州各個製造食品的手工業社生產都很繁忙，合作化了的光餅生產社已能比個體生產時增產幾成，每天製出四萬塊光餅應市。

節前，福州全市的一百零九家的麵餅店都堆滿了切麵、光餅、春餅，雜粿店大量出售各式各樣「清明粿」，食品雜貨店也充分應供香燭、粉絲等節日的物資。各家商店的顧客很多，生意格外好。市內的東街和南街的麵餅店每天製出的光餅、切麵、春餅皮，常供不應求。

福建省僑務幹部班 第二期六十八人結業

【中國新聞社福州一日電】參加第二期福建省僑務幹部訓練班學習的五十七名學員，最近結業。他們經過三個月的學習，提高了僑務政策和業務水平。

參加這批訓練班學習的，有重點僑區的區長、鎮長、各地僑務幹部、僑聯幹部和華僑服務社的幹部等。

第一期訓練班是在去年七月到十月間舉行的。

參加農業社的僑眷 去年收入普遍增加

中山四會等縣開僑眷農村會議

【中國新聞社廣州一日電】大埔、梅縣、潮安、中山、四會、防城等縣，最近分別召開了歸僑、僑眷農村生產代表會議。

在各縣的會議上，歸僑、僑眷代表們總結了去年的生產工作，進一步認識了農業合作化的優越性。大埔縣的會議，該縣合作化第一年（一九五六年）糧食生產比前年增產了百分之二十六，參加農業社的歸僑、僑眷有百分之八十以上增加收入。潮安、防城等縣許多缺少勞動力或不會耕作技術的歸僑、僑眷，參加合作社之後，由於在排工上得到了適當的照顧，也和其他社員一樣增加了收入。

在各該縣的會議上，許多歸僑、僑眷農業生產模範和積極份子介紹了自己的生產經驗，並且受到會議的表揚。防城縣有六十三名歸僑、僑眷被會議評爲生產模範。中山縣有五十四名歸僑、僑眷在會上被選爲農業生產積極份子，受到會議的獎勵。

各縣的會議都着重討論了爭取今年農業大豐收的問題。潮安縣的會議決定：在歸僑、僑眷中廣泛進行豐產節約運動的宣傳教育，動員參加合作社的歸僑、僑眷積極做好春耕增產工作，並且鼓勵他們在志願的原則下，將餘款投資發展生產。在梅縣的會議上，梅縣副縣長、印度尼西亞歸僑劉宜應號召「積極勞動，搞好生產，增加收入，開展一人一元節約運動」，把節約的餘款存入信用社，支持農業生產。參加會議的代表們一致表示，回去以後一定要積極動員歸僑、僑眷投入春耕生產，爭取今年農業大豐收。

粵代表團載譽歸來

參加全國歌舞會演

在京演出十餘節目獲得好評 朱德副主席周總理曾予接見

【本報廣州三十一日專訊】參加第二屆全國音樂舞蹈會演的廣東省代表團，三十日由北京返抵廣州，廣東省文化局於卅一日舉行了招待會。副局長林山、李門及省、市羣衆藝術館、華南歌舞團、廣東音樂團等藝術團體代表都參加了這個招待會。對他們演出歸來表示歡迎和祝賀。

廣東代表團是由汕頭、韶關、海南等各專區的業餘音樂、舞蹈團體組成的。有農民、工人和學生共四十多人。在北京會演中演出了十個節目，獲得好評。其中對於由揭陽女學生演出的舞蹈「姑嫂鳥」及平遠農民演出的「船燈」等，一致認爲這些從民間故事及民間傳統藝術發掘出來加以整理的節目，是很有創造性的，演來也很使人感動。由惠陽漁民演唱的「平海漁歌」，及具有廣東少數民族特色的連南瑤族「五月節」的吹奏，海南黎族「尼利尼羅」和的吹奏，均獲得羣衆的歡迎。會演結束後，他們遊覽了首都的名勝古蹟及參觀建設的成就。朱德副主席、周恩來總理曾接見他們。

著名藝人舊唱片 廣州發現七百張

【本報廣州三十一日專訊】廣州市戲劇家協會近日在一批廢料中發現著名藝人灌唱的唱片七百餘張。這批唱片有粵劇、京劇、評劇、漢劇、秦腔等。金山炳的「鳳儀投水」、陳非儂的「霸天雷」、白駒榮的「泣荊花」、馬師曾的「佳偶兵戎」及廖俠懷、薛覺先等過去所主唱的一些唱片都包括在內。

捷電影工作者在廣州拍電影

工作完畢已乘捷輪回國

【本報廣州三十日專訊】捷克斯洛伐克電影工作者，導演伊治·賈根恩，攝影師奧道爾夫·米列區，作家伊治·左帕卡三人在我國拍攝電影，經已完畢，今日在廣州登捷克輪「利其采」號回國。

這次他們在我國拍攝的一部大型文獻彩色紀錄片「東航」，先後曾在北京、上海等地進行工作，本月十五日抵達廣州後，即在我國這一個南方最大的城市展開活動，拍攝膠片達八千多呎，其中有以珠江沿岸爲主題的珠江水上人民生活及航運情況，在越秀山頂拍攝廣州市全貌，北秀湖，動物園，市面景色。他們在黃埔港拍攝了「利其采」號靠岸及裝卸貨物的情形，還準備在船上啓程回航時拍攝和我國再會的鏡頭，作爲此行的結束。

農業合作化之後 農民能克服春荒

今年僅極少數農戶需救濟

【本報廣州三十一日專訊】據廣東省民政廳負責人說，廣東農村目前雖入春荒季節，但今年春荒情況卻普遍緩和。以歷年都有春荒的徐聞縣爲例，目前只有極少數的農戶需要救濟，絕大多數已不需要了。多數農戶衣食無憂，已一改往年鬧荒的情景。廣東各地春荒所以趨向緩和，最主要原因是由於農業合作化之後，農民已具有克服春荒的力量。雖然如此，但廣東省人民委員會仍然重視救濟工作，對農業貸款等加強及時發放。而目前雖厲行增產節約，而對發展農業生產的水利投資，今年仍達三千萬元之巨。

節約運動展開後 廣州儲蓄存款激升

平均三個半人有一人參加儲蓄

華僑定期儲蓄存款年息近八厘

【本報廣州三十一日專訊】廣州市人民的儲蓄存款激增，據中國人民銀行廣州分行統計，截至三月廿日止，全市儲蓄存款餘額爲七千二百八十二萬元，比去年底增加五百萬元，比去年同期則增加二千萬元。這是增產節約運動在廣州市廣泛開展以後，人民逐漸儉樸的結果。

截至今年二月底止，全市共有定期、活期存款戶四十七萬九千五百戶，如按全市一百六十九萬人口計算，平均每三個半人中，就有一個人參加儲蓄。而在儲蓄總戶數和存款總額中，以職工、店員佔最多，次爲居民和學生，至於華僑、僑眷則佔第三位。這些華僑、僑眷大都參加「華僑定期儲蓄存款」，這種存款的年利優厚，計一年的爲七厘九二，二年以上的八厘五，五年以上的九厘。

回到祖國

——訪台灣工程師陳認三

本報記者　陳曉亞

（上接第一版）

大陸音訊斷絕

他談話爽朗，有一般工程人員樸素直率的性格。

「這幾年，在台灣完全不清楚大陸上的真實情況，大陸解放初期，還可以和家人通信，後來就完全斷絕音訊了。有時候，偶然也會聽到一些國內建設的消息，大家輾轉相告。謠言卻是很多的，說得大陸很恐怖。譬如三反五反的時候，就說得很可怕。」

「你相信嗎？」記者插上一句。

「不曉得真實情況，難免半信半疑，不過當時我是這樣想，反的是有錢人，我們沒有錢的，沒有什麼關係。」

想念家鄉，顧慮重重

接着，陳認三敍述他幾年來在台灣的心情，他說：在台灣，時常想念着家鄉，想回來。家鄉還有兩個親妹妹，還有伯父伯母，還有曾經訂過婚約的表妹，可是，思想上又有着許多顧慮。

「我顧慮不是別的，是怕回到國內來難免要被歧視，找不到工作。在台灣，我這個工作可以一直做下去，回去怎麼樣呢？毫無把握，而且覺得自己已經落伍了，所以這次回來之前，下了決心，臨行又暫擔憂起來。」

可是他終於克服了那多餘的顧慮，戰勝了心理的矛盾，回到祖國來了。

接到妹妹來信 欣喜萬分

他這次是由礦業公司派到日本去學習「尾砂充塡」的，這是他們在採礦方面一個無法解決的技術問題，和他同去的還有一個副總工程師和一個副工程師。他說：「一聽到要派我到日本去的消息時，心裏就想回國的機會來了。暗暗自喜，但是一點也不敢吐露。」

「我們是去年十二月初到達日本的，原定在三月底參觀實習完畢，四月初回台灣。」

到了日本以後，他第一件重要事情便是寫信和國內聯系。當時他還只是「試試看，不敢抱很大希望的。」

「我寫信給我妹妹，我和她已七八年沒有通信了，解放初期，我接過她的信，知道她已進了北京人民大學唸書，我的信還是寄到人民大學。今年一月初，果然收到她的回信，當時我真是高興極了。我妹妹早已畢業，現在人民大學教研室工作。」

表妹還在等着他

他妹妹還告訴他：伯父伯母都還健在，還有一個妹妹和伯父的女兒也都在學校畢了業。使他更感到興奮快慰的是他的表妹，現在還沒有結婚，還在家鄉等着他。不久，他又收到伯父和表妹從湖南來信，信裏都告訴他別後幾年家鄉和國內的情況，都希望他早日回來。

「你和你表妹以前訂過婚嗎？」記者問。

他似乎有點不好意思，笑着低下頭去，臉都紅了。後來他說：沒有訂婚，但是曾經很好的。雖然分別了九年多，大家都沒有結婚。她現在湖南郴州人民醫院工作。從他談話裏聽出，她信裏對他表達的情意，給他很大的鼓舞。

「你這次回去可以結婚了吧？」

他笑起來，開心的笑。

伯父健在長沙工作

伯父的信，是使他安心回來的重要因素，他說：他伯父魏維斌已六十七歲，以前當過國民黨第十六軍參謀長，是保定三期畢業的，因爲他父母早歿，和伯父感情特好。幾年來，陳認三一直在記掛着伯父，推測也許不在了，被清算了，看不見了。可是在日本接到他來信，知道安然健在，並且在長沙文史館工作。當時陳認三心想：伯父是個舊軍官，解放後都沒有問題，而且還有工作，自己回去自然更沒有問題了。

爲強大祖國吸引

吸引他回來的更重要因素卻是建設中的強大祖國。他說：

「到了日本，我看到了香港去的大公報和日本一些報紙上登載的國內消息，才知道國內的偉大建設，我們學工程的人，對於這個消息就是特別感到興奮的。以前在大學讀書的時候，就希望能夠爲國家建設工作，希望國家富強，那知道一畢業出來就被派到台灣，搞到現在！」

現在並不算遲，他又從報上看到許多有關和平解放台灣的消息，許多前國民黨高級軍政人員從國內對台灣的廣播消息，「愛國一家，無分先後」，還看到台灣造幣廠廠長徐乃光回到廣州的消息。於是，他決定了，回來參加祖國的建設工作。

經過幾天的奔走想法，他終於找到了投歸祖國的道路。三月廿八日，安然經過深圳回到廣州。（上）

培養一個中小學生 國家要用多少錢

小統計

國家培養一個學生要用多少錢？按一九五六年度實際支出情況（不包括基本建設費用）計算：小學生每年爲三十七元零五分，中學生爲九十七元九角九分，師範生爲二百八十五元七角四分。依此推算；國家培養成一個小學畢業生要用二百二十三元三角；培養成一個初中畢業生要用五百十六元二角七分；培養成一個高中畢業生要用八百十元零二角四分；培養成一個師範畢業生要用一千三百七十三元四角九分。

印度昨起改幣制

從四月一日起，印度改了幣制，把安納取消，改爲一百個拔沙爲一盧比，圖爲四種新輔幣模樣。

印度的節育情況

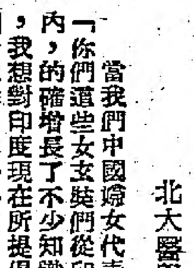

口服避孕藥初步試驗略見效

北大醫學院附屬第一醫院副院長　嚴仁英

當我們中國婦女代表團訪問印度回來的時候，有的朋友問我，「你們這些女玄奘們從印度學習了甚麼？」我們訪問印度的三周之內，的確增長了不少知識。當此大家都十分注意避孕節育問題之時，我想對印度現在所提倡的「家庭計劃」（意譯應爲婚姻與生育計劃）工作，作一介紹。

甚麼是家庭計劃？用印度朋友們的話來說，「所謂家庭計劃，是幸福與健康的家庭生活的科學。」這項工作是以推行節育爲主，但也包括性教育、婚姻指導和不孕症的治療。

印度和我國一樣，也是個人口衆多的國家。獨立以來，由於衛生工作的改善，嬰兒死亡率和人口總的死亡率年年都有下降。雖然出生率沒有明顯的增加，人口總數每年要增加四百萬至五百萬。印度衛生部考爾部長曾這樣說：「無限制的人口增長，顯然會阻礙人民生活水平的提高，只有在人民認識到節育的重要性，自願地減低出生率，才有可能控制人口的增長。」幾年來印度政府一直很重視這項工作，在第一個五年計劃期間就把家庭計劃工作納入國家計劃。並且專門設立了一個政府機構來領導這項工作。在第二個五年計劃內，政府準備撥出大約五千萬盧比作爲家庭計劃工作的經費。這筆經費大部分用於建立作爲具體工作的機構——所謂「家庭計劃工作站」。在第一個五年計劃期間，全國有一百多個這種機構，在第二個五年計劃期間，準備再建立二千三百個，其中二千個設在農村，三百個設在城市，每個城市工作站的服務面約爲五萬人口，每個鄉村工作站的服務面約爲六萬六千人。政府準備訓練大批從事此種專門工作的醫生，護士和衛生宣傳員。宣傳品的製作，避孕藥物的檢驗和新避孕藥的研究，都在政府領導下進行。

除去上述官方組織之外，在印度還有一個性質類似的羣衆性組織，叫作「全印家庭計劃協會」。這個組織除去在孟買設有總的機構之外，另有十餘個分會設在全國各大城市。協會在各地設有計劃生育工作站，出版一個專門宣傳計劃生育的專門刊物；每兩年召開一次「全印家庭計劃會議」，商討有關人口和家庭計劃等問題。協會是家庭計劃委員會的好助手，在幫助政府推動工作上起了很大的作用。

在孟買設有一個「避孕藥物檢查中心」。這個機構在衛生部直接領導下工作，它負責鑒定一切市上出售的避孕藥物，像橡皮用具的厚薄及均勻度，能經受多大張力，能否抗熱等，都要經過一定方法的檢驗；外用藥則檢驗其體外殺精蟲力，和有否局部或全身不良反應；也在一些志願人員中研究不同避孕藥物的效能和使用者的反應等。凡未經這個檢驗中心證明的藥品或用具，就不能在市上出賣，這樣就保證了避孕藥物的質量。

印度各地使用的避孕方法，與目前國內使用的基本相同。由於這些方法還不夠理想，加爾各答細菌研究所山尼奧博士，八年來一直在進行口服避孕藥的研究。根據初步臨床試驗結果，他的製劑有一定效能，但還需要進一步研究，他很希望中國的科學家們也進行同樣的研究，這樣，得出結論的時間就可能提前。

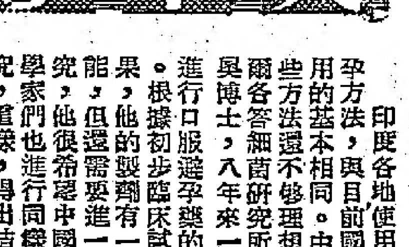

返老還童馬約翰

白眉白髮變烏黑

七十五歲高齡體育界老前輩馬約翰教授最近眉毛長出好些黑的來了，連頭髮也有黑的了。人們說他返老還童了。

馬老精神非常健旺，一年四季還是單衣單褲，冬天在北京零度下的天氣裏也只加上一件毛背心。夏天開運動會在大太陽底下不戴帽子。站三天，一點不頭昏眼花。去年到開灤井下視察，坐運煤的小車斗走了五十分鐘，下了車又彎腰爬了十幾分鐘，好些壯年人都吃不消，而他卻滿不在乎。

馬老每天堅持鍛鍊。他對人家說，他打算活一百五十歲，爲國家作出更多的貢獻。

白沉顧而已 都將寫劇本

上海新聞

電影劇本創作現已開始繁榮，這是提出「百花齊放，百家爭鳴」方針後出現的可喜現象。目前上海電影製片廠已確定拍攝的劇本除二十部今年拍攝外，還有十餘部可供明年拍攝。

去年三月，文化部和中國作家協會舉辦電影劇本徵文後，上海電影製片廠已收到近千部劇本，現正進行研究處理。近三個月來，上海電影製片廠編輯處特約的一百二十多部劇本也已收到，而在一九五三年初到一九五五年底的三年中，上海電影劇本創作所收到的劇本，不過一百七十部。

社會力量給予電影劇本創作以很大的支援。華東、中南、華南、西南等省市的文化部門幫助上海電影製片廠組織不少電影劇本。安徽省文聯幹部魯彥周寫了「春天來了」以後，接着又寫了一個童養媳的故事「鳳凰之歌」。在上海的許多作家、業餘文藝工作者和導演也動筆創作；明年開拍的、寫鴉片戰爭歷史故事的劇本，就是一個教師與電影編劇者合寫的。今年開拍的、寫女飛行員故事的「乘風破浪」和寫工程師故事的「情長誼深」是導演孫瑜和徐昌霖合寫的，並且自編自導。今年開拍的兒童片「阿福尋寶記」，是作家王若望所寫。目前準備寫電影劇本的導演有桑弧、白沉、顧而已、楊小仲等。上海有二十幾個作家把電影劇本的創作列入創作計劃。社會人士答應爲上海電影製片廠寫電影劇本的達一百多人。

人造心肺腎試製成功

▲在蘇聯烏克蘭的基輔，發現了一個含有放射性元素的礦泉。經過化驗，證明這個礦泉是蘇聯歐洲部份最好的一個放射性元素礦泉，泉水含有大量的放射性元素氡（Ra），有這種元素的礦泉用來醫治風濕症特別有效，對於醫治末端神經錯亂的病症和胃炎、十二指腸潰瘍、肝病也有良好的效果。

▲蘇聯外科儀器與用具科學研究所，在配合外科的診療上做了許多工作。血管、神經、支氣管和胃等的縫合用具，目前已大批生產。人造心臟、人造肺臟和人造腎臟，也已試製成功，目前正在進行廣泛的試驗。

▲西伯利亞多天冷得厲害，而夏天又熱得難當。長時期以來，人們都認爲這樣的地方，是種不了果樹的。經過人們的努力，一九三五年春天，西伯利亞的果樹開了花。在果樹栽培事業上，人們和大自然作過鬥爭。人們在果園的周圍種植了樹木，作爲「防護林帶」，來幫助果樹保持積雪，也使果樹免於遭受寒冽的大風的襲擊，也可以防止霜凍。目前西伯利亞每一個集體農莊都擁有一個幾十英畝地的果樹和灌木園。果園給農民們增加了很大的收益。

時屆清明談節氣

每年清明該在哪一天

谷桐

再有三天就到清明。清明是中國的重要節氣。在這時期，農民要進行緊張農事，人們要掃祭墳墓。

每年的清明節是在哪一天？我們且翻查三年來的曆書：

今年清明是在陽曆四月五日，陰曆三月初六日；去年是在陽曆四月五日，陰曆二月二十五日；前年是在陽曆四月五日，陰曆三月十三日。如果翻查十年、廿年、一百年的每年曆書，更可得出結論，每年的清明，在陽曆都是固定的：四月五日或六日。而在陰曆，日子是活動的，年年不同，而且有的在二月，有的在三月，即所謂「二月清明」、「三月清明」是也。所以把四月五日或六日稱爲「陽曆清明節」，是很恰當的。

從「陽曆清明」使人聯想到所謂「外國冬至」。「冬至」也是中國的重要節氣，在陽曆，每年的冬至也是固定的：十二月二十二日或廿三日。「冬至」過了之後，接着就必是耶穌誕辰——聖誕節；因此，有人常把聖誕節稱爲「外國冬至」。然而在陰曆，每年的冬至是不在固定的日子的。

在距今兩千多年前——秦漢時代，我們的祖先就認識了氣候變化的規律，制定了一年的二十四個節氣。

中國每一個節氣，每年在陽曆的日子是較爲固定的。因爲一年的二十四個節氣，是按地球繞太陽轉一週的軌道，劃成爲廿四份，計算出來的。陽曆的一年，正是地球繞太陽走了一週；如果把陽曆的一年分成廿四份，就正是二十四個節氣。陽曆每年都是三百六十五天（閏年多一天），因此每一個節氣在陽曆的日子上，很少變化。陰曆的每年的日數，有時可差一個月（閏年多一月），所以計算節氣就遠不如陽曆方便。

布力嘉在西商會致詞 強烈抨擊禁運 希望完全放寬對華貿易

【本報訊】香港西商會主席布力嘉昨天下午向西商會年會致辭時，強烈的希望能更自由地與中國大陸貿易。他對所謂「例外程序」的實施情況，表示失望。

布力嘉說：「去年西商會開年會時，當時的主席在總結時這樣說：『我們現在仍然是在困苦中，直到我們可以獲准更自由地和我們的天然市場中國大陸貿易以前，我們將只能繼續留在困苦當中。』西商會理事會至今仍強烈地保持着這一看法。我覺得在檢討一九五六年本港的貿易時應牢記着這一點。雖然在走向這種困難的邊緣方面，已經獲有若干進展，但是在抵達平坦道路之前，還有若干距離存在。」

他又提到香港對中國大陸輸出續減百分之二十五，是一個令人沮喪的現象。「戰略物資禁運因例外程序的施行而略放寬，引起了對貿易額增加的希望。但到目前爲止的結果是令人失望的，尤其是在爭取英國出口執照方面，這套例行手續證明爲非常繁複，而且往往很慢。更重要的是由於沒有明確的戰略物資名單，使得我們的商人在與顧客商談時處於最不愉快的地位。本商會強烈地覺得完全放寬對華貿易已經逾期，如果充分放寬談不上，至少在對華及對東歐國家的准運物品名單方面，不應再有區別。就領照時物品分類方面說，我們的貿易商不應再被置於不知所從的地位。」

布力嘉又說到英國蘭開夏紡織業代表團最近來港企圖要求香港限制紡織品輸英事，並說：「我必須指出我們香港如果要繼續支持我們增長的工業，就必須用經濟的成本生產，我們基本上是反對人爲的貿易障礙的。」

他並提到英國加入「歐洲共同市場」的可能性，並說：「雖然目前評論此事尙覺過早，但是照情形看來，如果在對共同市場國家輸入品廢止關稅壁壘的同時，亦能使香港輸往這些國家的物品免除進口稅，只有這樣，才能對香港有利。這件事尙待注視其未來的發展。」

布力嘉透露：公地續批時地租訂得欠合理的問題，現尙未能解決，因此西商會已向英殖民地部大臣提出請願，爭取更公允的制度，此一請願書尙未獲得答覆。西商會對此事仍密切注視中。

布力嘉以及附議主席所提請大會通過西商會理事會年報的R・辛台爾，却讚揚了本港工業家的努力，辛台爾並籲請工業家經常注意品質的改進，以應付海外市場的競爭。

懷孕女郎飲恨 產女兩度服毒 遭遺棄輕生

當初喜得情郎是個肉檯老闆 珠胎暗結之後竟被棄如敝屣 連津貼女兒養育費也遭拒絕

【本報訊】有一個女子與人發生關係後遭遺棄，曾自殺不死，昨日又在西環好世界旅店服滴露，幸再獲救。

這個女子名李蕙芳，廿四歲，佛山人。據說李蕙芳於三年前來港尋姨母不遇，經人介紹在石硤尾村一家橡膠玩具廠工作，後轉到西環打住家工，每月三十元。由於她每日上街買餸，便認識了石塘咀街市一個豬肉枱老闆。這個老闆年約卅歲，名吳×。隨後兩人過從甚密，李且到旅店開房。及至李蕙芳懷孕，頻催吳某結婚，吳推過三個月再辦手續。過了三個月，吳某不但不辦結婚手續，反說李蕙芳腹中塊肉不是他親手的，當下把李氣得眼淚直流。

李蕙芳被遺棄後，思前想後，哭了好幾場，終於在去年二月間一日的傍晚，吃了幾粒安眠藥再跳海自殺。這時她已懷孕四個月。她被救後，警方人員曾與吳某到警署問話，吳某當時表示願意與她同居，但吳離開警署後卻又反口。李沒有辦法，只得找其姨母同向社會局投訴。據說吳某在社會局答應每月付四十五元給李蕙芳，但以一年爲期。

李蕙芳於去年九月間生下一女兒，取名吳艷玲。她因爲工作問題，便將女兒託西邊街×號三樓一個名叫馮瓊的老婦照料，每月工資連伙食四十元。到了今年二月間，吳某即停止津貼李蕙芳的費用，李的經濟就成問題了，因爲她打住家工每月的工資也不過四十五元。所以去找吳某商量，希望他以後每月按期津貼二、三十元養育女兒，但吳以無錢爲理由，拒絕她的要求。

上月卅日，李蕙芳以經濟實在困難，在無辦法可想中，惟有硬着頭皮再去找吳某商量，吳滿口答允於晚上到西邊街×號三樓會談，那知李等了一晚却不見吳到來。次日，李又寫了幾個字着馮瓊送給吳，據說吳一手把紙撕毀，一句「唔得閒」便打發馮瓊回去。

李得馮瓊的回報後，當堂哭起來，後經人勸解，始收淚出門而去。李離開西邊街直趨西環，在好世界旅店開一〇四號房。至昨日上午十一時她被店伴發現服滴露自殺，幸中毒不深，洗胃後出院，暫由西邊街×號三樓包租婦人予以收留。據說警方昨日曾傳吳某問話。

錫蘭文化宗教人士 滿懷興奮爭相訪華

團長昨稱錫人民都喜愛新中國

【本報訊】由錫蘭文化界及宗教界知名人士組成的錫中友好協會文化代表團一行十四人，已於上週末乘「歌賦」輪抵港，定今晨啓程赴廣州轉往北京訪問，預計在北京逗留五星期。

該團團長、錫中友好協會秘書庫瑪拉在接見記者時說：此行是應中國對外文化協會之邀請前來中國訪問的。當一經錫中友協接獲該項邀請後，即咨請各文化單位選派代表參加組團。報請參加者甚衆，結果有許多人不得不要等待下一次機會。錫中友協主席庫納瓦蒂娜夫人本來想一同前來的，也因爲把名額讓給別人而沒有來。

庫瑪拉對記者說，新中國在錫蘭人民大衆中享有極大的聲望，人們都喜歡新中國，渴望知道關於新中國的一切。

庫瑪拉說：「今年一月間中國周恩來總理到錫蘭訪問時，錫蘭人民給予他的歡迎是空前熱烈的，有千千萬萬的普通百姓，從錫蘭各地專程趕到科倫坡來歡迎他。」

庫瑪拉說：錫中友協文化代表團此行的目的，是想觀察中國的古代及現代文化藝術，促進兩國人民間文化交流，從而增進兩國人民間的友誼。代表團團員中包括藝術、教育、婦女、宗教等各界人士，因此各自都有其特別的興趣，如學校教育、婦女界福利、宗教信仰等各方面的情況。

錫中友協文化代表團團員中，包括錫蘭大學哲學講師雅里維柏拉博士、大律師雅拉約瓦尼、凱拉尼雅古廟施拉納坦尼法師（佛教）、循道會羅薩牧師（天主教）、錫蘭基督教女青年會主席狄梅爾夫人、皇家小學教師薛加達柏拉夫婦（兒童教育專家）、錫蘭電影家協會（四十三人團）秘書比亞士（名畫家）、全錫農民大會主席庫納錫卡拉等。

佛山大來輪赴澳 明起遲半小時開

【本報訊】港澳「佛山」、「大來」兩客輪，定明日起在港開行時間延遲半小時，「佛山」輪由下午三時改開下午三時半，「大來」輪由下午二時改開下午二時半。

氷淇淋和沙發

自從六年前春情熱舞之類的影片在香港上映以後，脫衣之風，有一段相當長時期曾彌漫港九，九龍城砦固然鑼鼓喧天，日夜登台，甚至一些娛樂場所如戲院、遊樂場等，也以「眼睛吃氷淇淋，靈魂坐沙發椅」作號召。

當此之時，幾乎是無舞不熱，有衣皆脫，眞是蔚爲盛哉。

雖然，孔夫子不云乎：「食色性也！」他老人家看見野鳥在山間求偶，也大爲羨慕，不禁脫口而出：「山梁雌雉，時哉，時哉！」但是，氷淇淋吃得多會肚痛，坐沙發椅也會腰痛的。是頹風總不能永遠吹下去。

勸止自殺之餘

大地春回，「春情」之類的東西如今似乎又要來了。以「出浴十四種、艷舞十八場」爲號召的影片又放映了；標榜「勾魂、大膽」的艷舞，據說已經登台。

難道非禮、偷窺、强姦之類的事情，發生得還不夠多嗎？

關注世道人心的衰衰諸公，在研究如何勸止自殺之餘，也應在這方面想想辦法。

食物和衞生

據說四月七日是「衞生節」，聯合國香港協會及港府醫務署將談「食物與衞生」，以資提倡云云。

對「食物與衞生」這一門學問缺乏常識者雖不少，但人們爲了裹腹，已經傷透腦筋，求飽餐之不暇，還那裏有閒情去研究衞生不衞生？

向討冷飯菜汁的人去講「食物與衞生」吧，向買些殘殘餚佐膳或經常吃「隔夜餸」的人去講「食物與衞生」吧，他們在香港居民中不會是少數。

人們最急於知道的是：怎樣找到食物。

如果從這方面去滿足居民，那會更有意義得多。

辛豐

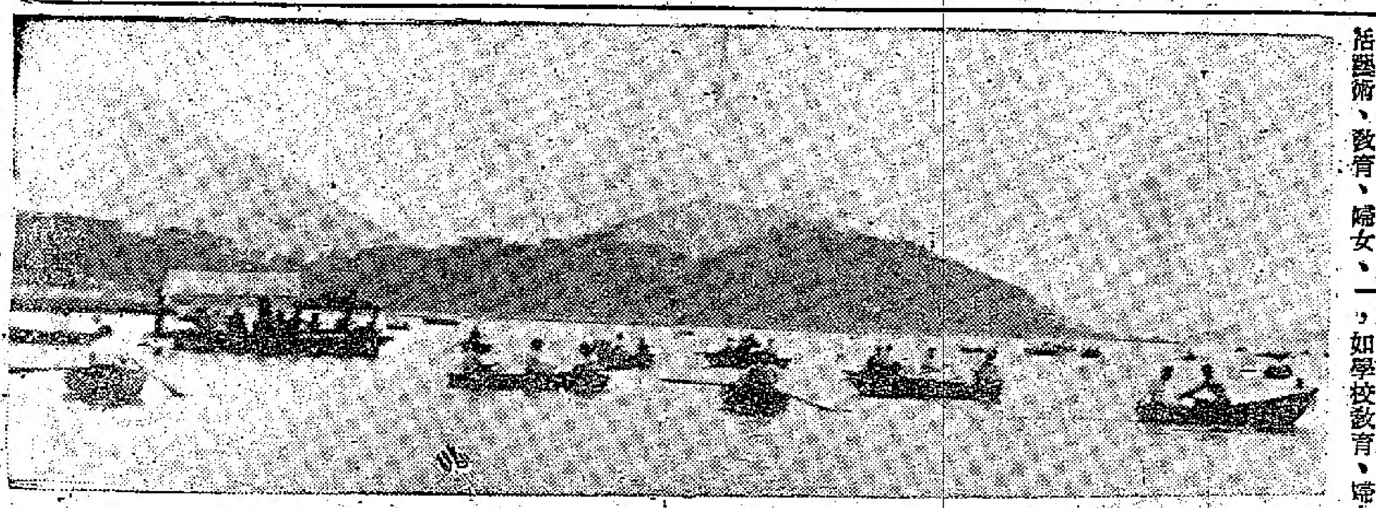

風和日麗，荔枝角無數小艇蕩漾海面。（本報攝）

水上兒女的戀愛婚姻

水上人家的風俗習慣與陸地居民大不相同，表現在某些重大事件中，如酬神、喪葬、婚嫁等方面，他們的禮儀就更顯得別緻了。其中最耐人尋味的風俗，莫過於兒女間的戀愛和婚姻。

去年中國民間藝術團在香港表演的時候，有一首漁歌也很能表達水上人家的戀愛情趣。

阿妹有情哥有意

原來水上居民頭腦守舊，他們不能像岸上青年男女的公開談情說愛，否則便會惹友儕取笑，長輩非議，一旦心心相印之後，更不能像摩登人物般「拍拖」、跳舞，或飲食徵逐，總說一句，他們的情意是表現得非常含蓄，連情書往還的秘密行動都談不到。因此，久經積聚的情感，有時只能藉歌聲流露出來。好在漁歌互答，已成爲水上人家故老相傳的風俗，在重要的節日裏唱唱，不會被視作軌外行動的。在謳唱漁歌時，習慣由男方先唱，作爲引子，如女方感到興趣，便慢慢和之。記得民間藝術團演唱的漁歌中有兩句是：男唱：「阿妹有情阿哥有意，有情有意慢慢商量。」女唱：「頭槳好攀，二槳好扒，搖慢兩槳同哥傾談。」這歌聲透露出男女雙方已談入了港，達到「慢慢商量」的階段了。跟着又表達出要搖慢兩槳，才好慢慢傾談。這就與岸上人把臂談心，或駕車出遊大異其趣。

水上的青年男女，往往在共同的勞動中，或對唱小調中，滋長着愛情的芽苗。結婚的時候，也有很風趣的習俗，新娘要夜嘆五更，惜別爹娘；洞房花燭夜，鬧新房要鬧到天光。但是，無數水上兒女的婚姻大事，却被封建的大石頭壓得透不過氣來。

自主婚姻常受阻

除了漁歌互答之外，水上青年的戀情，有時也可能因共同操作的關係而茁長。例如雙拖漁艇，必需兩艇合作，才能操作，這兩個家庭的人自然碰頭機會很多，因之也可能給青年男女的情愛提供了發展的條件，還有一個情況，如果船主的女兒與夥計間發生情愛，但因身份懸殊，據說成功不多。不久之前，筲箕灣方面便發生過一個漁艇夥計爲情自殺。

一般來說，水上人家自由發展情愛的機會很少，這已是無可否認的事實了。然而可怕的還不在此，而是許多發展成熟的戀愛，受到父母封建頭腦的阻攔。

媒妁之言太封建

曾聽到水上居民說，他們心目中原無意反對兒女的自由選擇，但女孩子也是一個勞動者，假如把自己的勞動者無代價的讓給人家，他們心裏自然有所不甘的，因此不得不斤斤計較禮金，如果自由戀愛的對象沒有錢，家長便認爲不必考慮了。

反之，古老的媒妁之言起的作用頗大，媒人一談到男家的財富、聘金、禮品，這門婚事便有了頭緒，照一般的習慣，男家和女家討論禮金問題，必須經過多次討價還價，女家開列的條件除禮金起碼一千餘元之外，還要求鮑魚、冬菇、檳榔、燒豬、甘蔗、花生、水果等等禮品。有些比較開明的家長，在給兒女主宰婚事之前，他循例給他們一次見面機會，或約略徵詢他們的意見。但兒女的意志在這裏發生的作用不會太多。

新娘出閣嘆五更

婚事議成之後，便按照水上人家的習俗結婚，那儀式也很有趣的，新娘在出嫁前夕，必放聲痛哭，發嘆五更，以示惜別爹娘之意。鄰近的少女則依例過來「陪姊妹」，一直陪到天亮。當太陽升起時，新娘子便由一隻小艇（即如陸上的花轎）送往男家。新郎早穿着齊全，站在自己的漁船前面迎接新娘，然後租借海中一隻叫「歌堂艇」的大艇船做喜事，戚友輩也紛乘水艇前來賀喜，小艇就聚在歌堂艇四周。男家請飲喜筵，水上習例最少三餐，即結婚日兩餐，次日晨再請一餐，比較富有的請五、七餐不等。

鬧新娘通宵達旦

戚友吃過晚宴之後，依習俗還得「玩新娘」，一直玩到天亮。據說玩的方式頗粗俗，有一種叫「提四句」的玩意，可隨便湊出四句話來，把新郎新娘露骨地取鬧一番。有時則令新人同咬一粒瓜子，咬到接吻爲止，然後嘻哈大笑。大凡在這種場合中，他們都盡情作樂。這樣，新郎新娘的洞房花燭夜，就給客人一鬧鬧了過去，幾乎每一水上居民都承認，他們在新婚之夜只限光光陪着客人，眼見着一對大紅寶燭由頭點到了根。

端木蕙

的士司機今晨遇劫

【本報訊】今晨零時十分，有兩個穿唐裝衫褲的男子，在太子道太子酒店附近叫了一輛的士開去九龍仔又一村，到了達之路後，司機突被硬物指住頭部，結果被劫走現款二、三十元。司機事後到警署報案。

中和東風，晴，初時海面有霧。
高潮：上午十一時十二分
低潮：早晨五時零一分　下午五時五十三分

官塘建屋千層

建屋會將供低新者居住 每層租金不超出五十元

【本報訊】香港房屋建設委員會將在官塘工業區建築廉租屋宇一千層，專供月薪二百五十元以下的低薪職工租用。每層租金將不超過五十元。

這是該會代表華小姐昨晚在香港無線電台廣播中透露的消息。

華小姐說，該會出租的廉價屋宇，將不超過承租人總入息的五分一，所以專供二百五十元以下低薪人士的住宅，每月租金不超過五十元。但這種房屋的面積並不縮小，每層可供五至七人居住。

此外，該會正計劃在筲箕灣、荃灣、香港仔等地建築低薪平民屋，一待港府發出地契後，便可進行。

被控貼反共標語 男子提堂押候審

【本報訊】一個名叫呂初海的男子，被控「未經華民署許可，擅自張貼標語」。官命押候三天。被告年五十二歲，無職業，居無定所。

據控方的控狀列明，此事發生於三月三十日，當日被告在營房街近靑山道的地方，張貼兩張標語而未得華民署同意。控狀中又透露，此案準備呈堂的證件，其中包括有兩張反共標語。

未雨綢繆 天台木屋管制加嚴

如擅自修理可能沒收屋宇材料 天台居民對此措施均表示不滿

【本報訊】通訊社消息：徙置當局目前對天台木屋正嚴加管理，不准擅自修理，否則將所有屋宇材料沒收。

如木屋須要修理者，須於事先去函天台木屋事務管理處申請，由該處派員實地視察後，認爲確有修理必要時，才准許修理。同時嚴格規定：不許自行擴寬，不許變更建屋的原有材料。例如欲將原有厚膠紙上蓋改爲鋅鐵皮或瓦坑紙，就不准。

若擅自改建木屋一經查出後，不特將修理部分拆卸，且原有木屋亦在拆卸之列，所拆木屋材料，則一律沒收。

據居民說，對不准變更建屋所用材料這點，深爲反感，因爲大部分天台木屋上蓋爲膠紙，經過一年半載以後，紙已喪失本來面目，爲安全計不得不加上厚紙皮以蔽風雨。此種事實上的需要，自不能作爲違法論。

這些天台木屋居民都盼望立予改善這種過於嚴格的辦法。他們並訴稱，近來更有穿黃衣假冒衞生局的大漢多人，時在天台巡巡，手持竹竿，遇有靈搭竹篷者，即以竹竿將之挑去，並用種種藉口向居民敲詐。

春季馬票失竊五千

馬會經理供述過程 他說馬票每次印製二百萬張 存放德忌笠街然後蓋印發售

【本報訊】香港賽馬會失竊春季大馬票五千張案，昨天在中央裁判署第五庭開審。被告鍾兆振延李美度士律師轉聘巴士度大律師代表辯護。

據香港賽馬會華經理鍾軒利供說，被告男子是他的姪兒，一九四七或四八年間，他僱被告在馬會任收發員，至一九五二或五三年間被告辭職。被告再受僱當售票收銀工作。香港馬會每年舉行春、夏、秋三季大賽馬，馬票全在香港印刷所印刷。每次大賽馬印製馬票二百萬張，印妥後交去德忌笠街馬會售票處。售票處又分五千張馬票作一包，包面列明馬票號碼，由負責人點收後，拿上三樓存放。每張發售的馬票，例必有兩個印鑑。

本年一月廿五日，他接電話之後，去德忌笠街辦事處檢點存票，發覺失去五千張，號碼是由一七五〇〇〇起的。他發覺失票是未經蓋印的，但同時發覺失去兩套蓋票的印章（每套兩個）。他馬上走去九龍馬會分處查究，在該處見被告、兩名警察、一個小販、司閽人劉華均和其他職員在場。後來他們一道上油蔴地警署。他向警署報案，指出該小販所買的馬票，號碼並不列入當天馬會出售的馬票號碼之內。

次一證人梁柏泉供說，他是個買馬票小販，一月二十五日曾到九龍馬會購買馬票二次，共二十二本，皆一七字頭，記得售票員就是被告。

證人張兆光供稱付款一千六百元，替朋友購得馬票八十本，號碼是一七五五二〇一至一七五六〇〇〇。其友周義興供稱接到上述馬票後，第二天閱報才知上當。

該案押候今天續審。

被告鍾兆振被控的四項罪名是：（一）約於本年一月廿四日，在本港內竊去香港賽馬會的大馬票五千張，犯監守自盜罪；（二）本年一月廿五日，在彌敦道香港馬會分銷處，蓄意欺騙，向一名梁柏泉的人，取得四百四十元，訛說他賣給梁的若干張「皮亞士紀念杯賽」大馬票的聯根係列入搖珠號碼範圍內的；（三）同日同地，以同樣訛言向一名張兆光的人騙取一千六百元；（四）同日同地以同上訛言向一名梁錦的人騙取六百四十元。

婦人梅耐霜被汽車撞傷

【本報訊】昨日下午一時許，筲箕灣太古船塢仔同時發生兩宗車禍。在筲箕灣前面的電車路上，有一個名叫梅耐霜的婦女，在送飯給她叔仔途中，被一輛運油車撞傷。又有一個名叫廖卓音的六十二歲老人，在莊士頓道二×二號門前，被電車撞傷。

佐野命案審期決定

【本報訊】日本女郎佐野智惠被謀殺案，昨天上午繼續提堂。法庭已訂定初級偵訊的日期爲五月六日起一連四天。

被告王玉，三十歲，德國人，從前是辦事處助理員，住在京士柏。被控謀殺佐野智惠罪。

輾米廠少東跳樓受重傷

神經失常醫治未愈

【本報訊】昨日下午五時許，大埔墟鳥×米機有個男子自天台躍下冷巷，重傷頭部。傷者名叫張金福，年三十四歲，是該輾米廠的第三少東。據說平日神經不大正常，月前曾被送入瑪麗醫院醫治，隨後回家休養。近日來傷者神志又復迷惘，時而發笑，時而亂語，家人已欲再將之送往醫院，但爲傷者反對。

清明節還鄉客驟增 尖沙咀火車增一班

每晨六時十分直開羅湖

【本報訊】清明節近，返鄉省墓者多，香港鐵路局由昨日起一連十天增開直通羅湖客車一班，每日上午六時十分由尖沙咀站開出。

據鐵路局消息：昨晨四時許，尖沙咀火車站內已擠滿候車返鄉的旅客，路局即決定增開一班直通羅湖客車，乘客有一千多名。

單憑一名證人所供 足證陳漢毆打死者

法官說如被陪審員接受 陳漢曾向幫辦承認參加了暴動

【本報訊】陳漢被控謀殺案的辯護人胡鴻烈大律師昨天下午在高院曾主張該案被告方面毋須答辯，但經魯怡士法官當庭不准，接着便由被告自行作證，然後由主控里邨加以辯詰，此項辯詰將於今晨九時三刻繼續進行。

陳漢被控於去年十月十日暴動時謀殺工人林德生。控方全部證人已於昨日下午作供完畢，於是胡鴻烈大律師便起立要求說：本案控方並未能提供充分的表面證據，又說控訴書不應只寫上控告陳漢謀殺林德生，而應寫上陳漢「同其他尚未在押之人」一謀殺林德生，故在法律上有所不當。魯怡士法官問他能否找出權威著作來支持其說法，他答說不能。於是法官便說：被告律師既不能提出權威著作，以證明本案控訴書的寫法在法律上不當；至於說證據不足，就拿證人陳漢華的證供來說，假使他的證供是被陪審員接受的話，就可單證明被告曾經毆打了死者林德生。因此，毋庸答辯之請求應予不准。

接着便由被告陳漢登證人台，由其律師引導作證，囑他將去年十月十日的事說出來。被告說是那天他去到木棉下村，進入工人圖書站，是要替雙方「講和」，還說當時手裏未執任何東西，袋中亦無任何物件，只左手腕上繫了一塊手巾，因爲不繫手巾會被人打。後來樓下聚集之人，進入了圖書站，扯下五星旗，掛上國民黨旗，他後來便叫本來在圖書站內的工人，一個個下樓「以便返廠做工」，後來當他落樓後被綁着。後來他出到安街口，見那裏有成千人聚着，他便進入一家茶室飲茶，飲畢從後門出，便回到勤業（譯音）布廠宿舍睡覺，當時約晚上十點半鐘。

里邨檢察官詰詢時，首先提出去年十月廿六日被告由康諾利幫辦控以在十月十日在木棉下村工聯會所參加暴動罪時被告的答辯。

被告承認他當時是說了「我承認」這句話。主控問至此，已下午五時，法官乃宣佈將案押候今晨九時三刻續審。

沙嶺墳場明起開放

【本報訊】據通訊社消息，清明節將至，新界沙嶺墳場由明日起開放五天，以便一般掃墓人士前往拜祭。但掃墓者，則一律不准攜影及燃放炮竹等。

鯉魚門三鄉代表支持慰問竹園村

【本報訊】自「九龍十鄉聯合支援竹園村民會」發出告社會人士書，向各方呼籲支持反對拆遷後，鯉魚門鄉、茶果嶺鄉以及西士嶺鄉三鄉鄉民，對竹園村拆遷事件極表關懷。並於昨日下午一時，推派各鄉鄉長代表全體十多萬鄉民，前赴竹園村慰問。同時三鄉還準備加入十鄉支援會，全力要求當局早日收回成命。

頭暈心悸
中國名醫陳伯壇門人 東方及漢興醫學院教授
彭□□專醫
診所：九龍旺角上海街562號麒麟藥行

廣州市公私合營 華南製鎖廠 出品：各式皮箱鎖

各種皮箱鎖，皮包鎖，品質優良，美觀耐用
歡迎各國訂購
廠址：廣州市詩書路博愛新一號 電話：17471

痔 肛門病痔瘺專科
陳志堅醫館
不用刀割 毫無痛苦 內痔外痔 永不復發 行動如常 保證根治
最近治癒醫案
九龍診所 下午一時至七時
由陳紹文、黃兆深兩位主理

三院新員就職 主席暢談抱負

他認為重建院舍校舍急不容緩 呼籲居民對三院支持多做善事

【本報訊】數百名流昨午參加東華三院新總理就職盛典，會上，新任主席王澤森致詞，並講故事，提到螞蟻、雞、犬與雀鳥，聽者有如置身課堂之中。

典禮十一時開始，新總理十七名（許習華缺席）列隊向神農皇像行三鞠躬禮，嘉賓入座後，請周竣年監誓就職。周竣年致詞說：上屆總理出錢出力，貢獻甚多，他表示感謝。他說：「本屆新總理中，有三位是上屆連任，其餘各位亦深慶得人。望今年太平康樂，各位辦理會務，順利進行，事事如意。」繼續由上屆主席龍炳棠講話，他說：「過去一年當中，各界善士惠助捐款九十萬餘元，在此商業困難之秋，仍能得到此大量捐助，同寅等差堪告慰。」龍炳棠保證每一徵善款都用於貧苦無告的大衆身上。他說：他們曾盡力節省經費，使得一年來收入多過預算，支出少過預算。

新任主席王澤森致詞，他最後講及新總理應有的辦事精神時說：「現在講一故事，以供諸位參考。有一鄉村，村民於某夜皆已熟睡，適大雨滂沱，山洪驟至，溪澗爲洪水所沖，倘一崩潰，則全村成爲澤國，村民將葬身無地，有一螞蟻，於澗邊匆忙搬運沙土，以期堵塞將崩之缺口，其他螞蟻見之，亦奮同運沙；林中鳥雀，初則見而竊笑，繼亦加入搬運，聲勢漸盛；未幾，村中雞犬，亦受影響，共同搬沙運土，齊堵缺口，而洪水更漲，勢極危急，此時村民已爲雞、犬、鳥雀嘩噪之聲驚醒，始知危機緊迫，遂全村動員搶救缺口，幸免成災。」他說：「同寅等亦僅十數小螞蟻耳，惟望全體同胞，各界先進，共同努力，不勝幸甚。」

王澤森說，港九居民期望三院辦得好，一定要對三院予以支持，否則，巧婦難爲無米之炊，難以做到。他說：「三院要提高工作效率，本人認爲要必具三個條件，即（一）院舍與設備，必須符合實用。（二）工作人員必須具有其所需的才能。（三）管理及組織必須科學化。以上三個條件，俱屬重要，但照現在三院之情況，重建院舍校舍，實爲急不容緩之需求。」

「現在東華醫院原有八十餘年歷史之平安福壽病房，即將替之以兩幢十層大廈，並已舉行奠基，雖然款項仍未籌足，圖則尚待核准中，而動工日期，已指日可待。該校方面，九龍一校新校舍，經於甲午年完成。荃灣二校亦於本年完成。跑馬地與駱克道之第三、第四兩校，合併在大道東建築新校舍，經於上月奠基，圖則雖未完成，款項尚待籌足，預料將在本屆中繼續努力，促其實現。所餘之第一、第五舊校舍擇地重建，亦爲本屆應做的工作。」

重建廣華醫院 需二千五百萬

王澤森說：「至於急需重建之廣華醫院，雖於甲午年開始，由馬會發起捐出二萬五千元，聘請金明則師擬妥重建圖則，但至現在仍未有具體推行計劃，這是一件非常遺憾的事。吾人深知廣華醫院此一龐大計劃，需款二千五百萬元，決非一朝一夕所能實現，單就圖則與其他設計，非有二、三年之期間不能完成。惟其如此，吾人覺必須亟亟著手籌備之必要，否則悠悠無期，將牽涉至其他改善計劃。此點本屆董事局將催促有關當局，早日決定一個推行方針，以便來屆逐步推進。再講到三院產業，如新填地街及桂芳街與其他荒地，亦將策劃重建，增加收入，以充經費。」

他說：「關於人事問題，本人以爲若求提高效率，本院工作人員必須備有應有之才能。新聘人員，必須盡材錄用；原有工作人員，必須加以訓練，並予以深造的機會。最近醫務委員會已計劃將醫生僱用年期延長，並且於滿足五年任期後，即派赴英國深造一年，再回院服務。此外員工福利及賞罰制度等，亦爲提高工作效率所必須實行。」

王澤森講述是屆管理、組織及慈善救濟的計劃後，提出希望港九居民予三院以物質、智能及道義的支持。

上屆總理黃允畋致謝詞之後，全體拍照並進茶點，是時華民政務司麥健士起立致賀，麥健士說：這可能是他最後一次在此禮堂講話，因爲他即將退休返英國了。

三院總理就職，致賀者多。（本報攝）

競投官塘工地插曲 下槌之後再度開投

投得者未立即簽約被宣佈無效 再投時別人增價千元將地購去

【本報訊】在官塘工地開投中發生了一件從來未有過的插曲：下槌後再宣佈重新開投，結果比第一次下槌時又提高了一千元。

昨天在下亞厘畢道公務局公地測量處開投了三幅官塘工地。第一、二兩幅均順利成交。第三幅是第六十四號地段，面積一萬平方呎，乃作爲五金、機器、電器用具、漆、油等廠地之用，底價五萬元。開投後喊價至七萬七千元下槌。按照規例，投得後須即席簽約並繳現款一千元。但這個投得者却說：同夥者還沒有到來，意欲延至翌日才簽約。因爲這是和章程違背的，主持人當場宣佈此次成交無效，立即重新開投，由七萬六千元喊價開始，至七萬八千元下槌賣出。投得者爲俊傑機器廠任全和。這時一方面眉笑眼開，另一方面則默然引退。

另兩段官塘工地開投結果爲：第六十二號地段，面積一萬平方呎，爲西伯利亞皮草行方面投得，成價一十三萬七千元。第六十三號地段，面積二萬平方呎，以十三萬一千元成交，投得者爲金星紡織有限公司顏乾麟。

此外，昨天下午二時半開投的扒茂扶道建校公地，亦有不少人誤以爲在下午三時開投，來到時都撲了個空。這段公地面積七千一百二十五平方呎，底價十四萬二千五百元。投得者爲牛津英文書院劉詠生等四人，成價爲二十萬元。

米行商會卅八年 本週末新員就職

【本報訊】香港米行商會有限公司定本月六日舉行第九屆理監事就職典禮暨成立卅八周年紀念聯歡大會，是日下午七時假座中國酒家歡宴。該會名譽會長趙聿修，理監事長翁鑑堃、楊永康、歐陽長、張穀成等已柬邀各界人士蒞臨歡敍。

澳門通訊

澳門藝壇百花齊放

第二屆美術展覽會，陳列作品三百幀，包括國畫、油畫、素描、水彩、攝影和書法，古今名作，共集一堂。

春風吹開了大地的花朵，也吹開了此間的美術奇花。

澳門第二屆美術展覽會已於利爲旅酒店二樓開幕，連日來，前往參觀者川流不息。

該會這次展出作品達三百幀，共分七大室陳列，其中有國畫、油畫、素描、水彩，攝影和書法，眞是百花齊放，美不勝收。

在國畫的展出中，尤以吳壹雨、黎明的作品意境深遠，用筆神妙。吳壹雨的「瀟溪獨愛」，只寥寥數筆，便把蓮花的高潔神韻勾劃出來。黎明的「雙棲」，筆力雄健，與「瀟溪獨愛」的洒脫，又自不同，正是各饒風趣。此外，梁法、歐萬里、陳子明、黃蘊玉等的作品也獲好評。

展品中不能不提到商會副理事長崔德祺的作品，他所寫的「墨竹」、「墨花」和山水，都有獨特的風格，秀氣盎然。

其他油畫、水彩、素描的展品，佳作不少。油畫中以譚智生的「黃花崗」、陸昌的「黯淡的晚年」和趙偉夫的「遠眺」，尤稱佳構，王文達的「火燒大三巴」油畫，是一幅描繪一八三四年一月廿六日大三巴教堂大火史實的作品。虞其柏的水彩畫「船」和張耀生的素描「失業」，亦頗生色。

此外，展覽會還展出一些名家畫寶，那更是藝術中的珍品。這裏有吳荷屋的花卉，高要公、汪白岸、羅六的山水，黎二樵的楹帖，天然和尚的詩軸，觀衆對此更是不忍遽去。

澳門美術研究會這次舉辦的「第二屆美術展覽會」是成功的，記得該會去年舉辦第一屆「美展」時，會員展品只得百幀左右，是屆却增加了一倍，而且在質的方面，也有顯著的提高，在風格上也趨向於現實主義的道路，如油畫中的「祖國的溫暖」、「珠江遠眺」等都叫人在欣賞藝術中激起愛國的感情。

鏡湖醫院副院長郭信堅看完這次畫展後說：「今年舉辦的畫展，從量到質都比去年好得多，但願明年展出時比今年更好。」

這次畫展的成功，正是澳門美術界努力創作的成果，但願他們進一步努力，促使澳門美術事業的發展。

香島明祝校慶

成立十一周年員工學生齊歡慶 三天秩序聚餐園遊及體育表演

【本報訊】今年四月三日，香島中學十一周年校慶，也是該校得到祖國同胞的有力支持，本港各界友好無私的援助將被暴徒焚燒後又完全修復後的第一個校慶。該校員工、學生都很重視這個慶典，正緊張地進行籌備工作。

該校今年校慶的慶祝，分三天舉行：

二日晚上該校留港校友舉行聚餐會，預祝母校的十一周年生辰。

三日是校慶日，該校在九龍塘格樹道新校舍內，舉行園遊會，與各界友好聯歡，他們安排了幾種有趣的室內遊戲，同時分兩次表演機巧運動和自由體操。這天他們開放生物實驗室、物理實驗室和化學實驗室。在這些實驗室裏，來賓可以看到許多很好的國產儀器、標本、模型、掛圖和其他的教具。此外，學生還自製了不少的教具、模型和植物解剖圖片，培養了一些植物，參加陳列。

該校並開放圖書館。過去十年的藏書已在去年十月被付諸一炬了，現在各方贈送和他們自己添置的已有八千多冊。閱覽室內陳列三十多種科學藝術書刊，這些書刊都是祖國最新出版的。他們還開了三個圖片室，展出張沅恒的「祖國遊蹤」的照片。

四日和五日晚上，該校在伊利沙伯青年館舉行體育表演會，先介紹少年廣播操和廣播操（第二套），再介紹四種集體操：絲巾操、武術操、彩棚操、健身操，並介紹器械操，有男子雙、單槓、鞍馬、跳馬，女子高低槓、平衡木，男女子藝上運動、技巧運動和男女子自由體操。所用器械絕大部分都是向天津定購來的，合乎國際標準的東西。

表演力求按照最近世界的體操規則來進行。此外他們還邀聘了香港乒乓球名手容國團、鄧鴻湘，羽毛球名手鄧海倫女士、何秉德女士、馬佐治、鄭崑琳、李榮賀，黃啓昌、黃偉雄作表演賽，名國術學師耿德海、吳大揆、趙教、邵英、趙敢、馬劍風、王楝材、陳君五、易卓然與及公民國術班學員到會表演。

希臘畫展 今天結束

【本報訊】奇勳夫人珍藏之希臘名畫，在思豪美術室展覽，延長展期至今天（二日）止。

三院考護士 資格又放寬

高中三女學生可以應試

【本報訊】東華三院今年招考護士練習生的辦法，投考資格方面又有改變，凡高中三年級的女學生均可參加入學試。

三院昨天發出去年會務書面報告，提到上述部分，稱去年招護士練習生的入學資格，規定須高中畢業會考及格的女子方得報名，因標準過高，雖然經總理想辦法，選材甚感困難，但投考者不及往年三十分之一，僅收錄正取練習生二十三名。「若長此以往，將有才難之歎，影響甚爲重大，乃向有關當局陳說情由，近獲答覆，允將錄用護士教育水準改訂如下：『如非英文學校肄業，但須高中三年級，或同等學歷。此護士條例之修正，直至政府另行公佈爲止。』」

病床總數目不到千五張

報告內醫務部概況部份稱，三院去年雖盡法擴充病床，但因供求關係，仍感不敷，倘能照預定計劃擴建東華醫院兩幢十層新廈，及重建廣華醫院十二層大廈，則病床荒或可略爲解決。

目前東華醫院有病床四百八十五張，廣華醫院有病床六百一十五張，東華東院有病床三百三十三張。其中包括自理及免費病床。

由一九五六年三月至一九五七年二月底止，在三院留醫者共四十萬零六千五百六十一人，留診者二萬九千二百七十人，門診者四十九萬三千零五十五人。

清明將屆 社團拜山

【本報訊】清明節將屆，各社團紛紛定期舉行公祭。

潮州商會亦定五日（清明節）中午十二時到羅湖致祭沙嶺潮州義山，下午一時到粉嶺致祭和合石潮州義山，準於該日上午十時，在干諾道西該會齊集出發。

南海商會定四月五日（清明節）拜祭香港仔華人永遠墳場南海義山，是日上午十一時半，在該墳場門口石牌坊集合，十二時聯向義塚展拜，並發給墓領胙證。

新會商會定於四月七日（即三月初八）前往鶴龍環先友義墓舉行清明公祭，並定是日上午十時半，在德輔道中二六五號二樓該會集合。

三水同鄉會亦定於是日下午一時，前往香港仔華人永遠墳場及大口環墓地公祭。

漢醫研究學院 舉行醫藥講座

【本報訊】漢醫研究學院近就「哮喘」與「高血壓」兩症，舉行座談會，爲公開見學，特將研究藥方，蒐印，分贈各界，可函九龍深水埗遊德台二十七號二樓該院即行寄奉。

又訊：該院最近擬徵求研究員，凡對中醫中藥研究工作感有興趣者，無論任所遠近，均可參加。逐期舉行學術座談會時，由該院於事前將討論題先行寄發，屆時研究員遞函參加，並可提供意見及經驗，以供相互討論。

市局選民名冊 港府編纂發售

【本報訊】港府市政局選民名冊最後編纂本，現在郵政總局樓下港府刊物處發售。該名冊係分兩部，其有效時期直至一九五九年二月十四日。第一部係刊載所有在香港投票站有權投票之選民，每本定價二十五元。第二部則刊載所有在九龍投票站有權投票之選民，每本定價六元。

國泰 新華　今天請早　第十四天放映
榮獲選一九五六年全國最受歡迎影片
白刃戰　打得緊張　殲滅戰　殺得痛快
名演員 郭振清 主演　國泰早場照常
平原游擊隊
南方發行

高陞大戲院（電話27139）
平安劇團 萬惡淫為首
今晚八點 仍演新劇 寶扇降龍記
明日場映 三審玉堂春

紐約中央 大世界 光明 皇宮 長樂 金聲 灣
即日獻映（不加價）
導演 胡鵬 梁鐘
南海拳王 夜盜梅花馬
關德興 鄧碧雲 石堅 白燕仙 周吉 張活游 聯合主演
武師 劉家良 十八人加演
安樂影片公司出品

港影數餘聯主傑作 台星十人合演
明晚九時半兩場優先獻映
編劇 王方曙　導演 宗由
錦繡前程 TEENAGERS' FOLLY
本片由連滿數百場舞台名劇搬上銀幕
港台電影界繼關山行後又一赫赫巨片
中央電影公司出品　電懋影業公司發行
鍾情 王豪 陳燕燕 王元龍 藍天虹 黃曼 黃宗迅 聯合主演
倫理歌舞巨片 諷刺社會家庭

麗都 仙樂
勢必擁擠 火速訂座

太平 環球 北河 域多利 油麻地 龍城 金星
六院大後天隆重獻映
陳三與五娘（即荔枝記）
張活游 白雪仙 梅綺 劉克宣
導演 吳回

九龍城 國際
美國三大樂隊合奏 阿飛舞 ROCK AROUND THE CLOCK
韋尼尊 士頓 麗莎姬 主演
明天正場國語歌唱巨片 多情河

金國 好世界 金華 陸 新舞台 金星
映期定 今明最後
太平 環球 北河 域多利 油麻地
只有今明兩天 全部大鑼大鼓 民間故事 歌唱鉅片
寶扇緣
新馬仔 小燕飛 白雪仙 任劍輝 梁醒波 陳露薇 劉克宣 王嘉麗
蔡中興 建洛陽橋

利舞台 東樂
後天隆重獻映 亞洲影業公司出品
愛與罪
葛蘭 甜姐兒 領銜主演
王豪 王元龍 羅維 王萊 吳家驤 陳厚 李英

利舞台 東樂 今明最後兩天
袁世凱

真光
蛇蠍春心
只映今天

大華
今天最後
春風得意

東方 即日盛大獻映
牡丹鮮
白光 主演

京華 今天四場獻映
擒兇記

百樂門 最後放映
百戰寶槍
明天正場獻映 小姐與流氓

麗都 仙樂 第六天映 最後兩天
黃花閨女
導演 李翰祥

皇后 平安 今天仍映
李察三世 RICHARD III

樂聲 連日滿座今續映
蕩寇新傳 THE TRUE STORY OF JESSE JAMES

都城 景星 今天四場獻映
苦雨戀春風 WRITTEN ON THE WIND

娛樂 今天雙料娛樂
神鎗雙雄 A DAY OF FURY

璇宮 連日滿座今天續映
碼頭風雲
馬龍白蘭度
今早十二點半 劉備過江招親

豪華 快樂
只映今明兩天
鬼醫

本報澳門分銷處

地址：新馬路二號F二樓

電話：三六九四號

美國著名雜誌「柯里爾」停刊內幕

「柯里爾」雜誌是美國最老的雜誌之一，已有七十年的歷史，銷路共達四百十七萬九千份，在美國佔第四位，每年賺錢最少時也達五百萬美元。但它的老闆決定停刊。那是什麼原因呢？

去年的一期「柯里爾」雜誌

前一些時候消息，美國最老的，擁有很大銷路的雜誌「柯里爾」和「婦女家庭良伴」已經停刊了。

「柯里爾」創刊於一八八八年，「婦女家庭良伴」創刊於一八七三年。它們都屬於美國最大的出版企業之一「克勞威爾─柯里爾公司」。「柯里爾」在停刊前發行四百一十七萬九千份，在一般性的雜誌中，僅次於美國的「生活」、「展望」、「星期六晚郵報」和「婦女家庭良伴」而居於第四位。「婦女家庭良伴」發行四百二十八萬八千份，在美國婦女雜誌的銷數中也佔有很高的地位。

「柯里爾」是大力為美國反動宣傳服務的。它登載政治性文章，也登載小說，內容經常總是聳人聽聞的。六年前，它出了一個令人作嘔的專號，宣傳對蘇聯進行原子戰爭，企圖煽起戰爭歇斯底里，引起了全世界愛好和平人民的憤怒，大大損害了這個雜誌的名譽。

「柯里爾」為什麼停刊？美國資產階級報刊都依賴廣告生存，「柯里爾」也不能例外。美國每年的廣告費用為一百億美元左右，其中大部分花在無線電廣播和電視上，雜誌約獲其中的百分之八；在一九五五年，這百分之八共為七億二千三百萬美元。美國各家雜誌，為這一筆廣告費展開劇烈的競爭。

「克勞威爾─柯里爾」公司在廣告的競爭中失敗了。三年來它的廣告收入逐年減少，遠不如銷數較少的「時代」、「美國新聞與世界報道」和「紐約人」等雜誌，而銷數稍多的「展望」卻從廣告中攫取了雙倍的利潤。有人說：「克勞威爾─柯里爾」公司因廣告減少的影響，決定把「柯里爾」停刊，這是不確實的，或者只能說是一部分的理由，事實是出版公司的老闆覺得利潤不夠多罷了。一九五六年「克勞威爾─柯里爾」公司的利潤較之一九五五年少了七百五十萬美元，但是，仍然有五百萬美元的利潤；就在這樣的情形之下，公司老闆在一九五六年八月停止「美國人」（銷二百八十萬份）的出版，把「柯里爾」由周刊改為半月刊，而較後又宣佈決定於一九五七年一月停刊，並把「柯里爾」的定戶轉讓給「柯爾斯公司」（同摩根財團有密切的聯繫），這個公司今年起就把它出版的「展望」送給這些定戶。

這樣，「展望」的銷路增加了，現在已經升到僅次於「生活」的地位。「柯爾斯公司」還把「展望」的廣告費增加百分之十五，每頁廣告費的定價為一萬九千美元。

由於「柯里爾」和「婦女家庭良伴」的停刊，許多編輯和寫作者失業了，而且不容易找到新的工作。美國著名出版家們懷特感慨地說，這兩種雜誌的停刊，是美國雜誌企業的又一個打擊。

人們可以從這件事情上看出，美國雜誌企業的日益壟斷化，使美國報刊日益集中在少數人之手，「柯里爾」在它出版的時候，不遺餘力地讚美「美國生活方式」，讚美「自由企業」和「自由競爭」，而它自己卻不能免於變成「自由企業」的犧牲品，這真是一個尖銳的諷刺！（新因）

太平樂府　打油翁

思佳客
清明近，憶鄉邦風物

每說春歸憶故鄉，清明筍漸登場，白雲豬手濂泉寺，山水名茶銀錠塘。
談節物，話麻桑，山河錦繡好時光，木棉天氣多歸思，莫笑還家為種薑。

水筆入肚死，做鬼也斯文

大公園

九、禁止吃牛油
（日）大宅壯一作

車行一個半鐘頭，才到耶路撒冷。途中，道路兩旁還有許多汽車、坦克的殘骸，乃是對阿拉伯國家作戰的遺跡。

我在少年時代，曾因賀川豐彥的指教，受過基督教的洗禮，但對於基督教的事情卻始終不甚了了。和我同受洗禮的水谷長三郎似乎亦復如此。我第一次得知聖地耶路撒冷，是看了德富蘆花夫婦的世界旅行記才知道的。第二次大戰期內，我疏散到他們晚年曾往過的恒春園附近居住，自耕自食，和鄰近的農民以及蘆花的親戚接觸頗多，深悉他們的生活態度，反而覺得格格不入。

因此，在我前往耶路撒冷時，我絲毫沒有朝聖之感。耶路撒冷位在海拔八百公尺的小山上，是個人口不足十萬的小城。除了基督教聖地外，還有猶太教和回教聖地，不由得令人想到類似宗教批發莊一樣。市內分作新舊兩地，道路狹窄，左彎右拐，坎坷不平。城牆幾乎已完全坍圮，新區內設大學、病院、公處。此外還有聯合國辦公處。司機在車上還帶有望遠鏡，站在小山頭上望出去，不過三四百公尺之外就有四五個阿拉伯兵手持武器在山谷間站崗。

到了中午，飢腸轆轆，司機把我帶到青年會。這裏的食堂有專賣給旅客的客飯，比旅館還要便宜。菜式有湯、煮黑豆、牛排——或者應該說是類似牛排的東西，一概鹹得驚人，另外還有小點心、葡萄、咖啡。麵包不搽牛油而搽果醬，據說是禁止吃牛油的。由此看來，這個國家的牲畜的確極少，也許是因為在狹窄的土地上，建設大牧場有些浪費土地。飯後，負責人帶我登上屋頂，電梯小得很，不是花錢的旅客便不准乘搭。經常使用的人個個都有把鎖匙。站在屋頂上可以縱覽全市，這裏還陳列着考古學上的出土文物，附有英文和猶太文說明，帶我參觀的人貌若學者，外表很響亮。

刺蝟吃棗

在城市裏很難看到刺蝟，可是在農村裏卻不是稀罕動物。這種動物看來很笨，其實也很聰明乖巧，最有趣的是它們能巧妙地吃到樹上的棗。每當棗子成熟，它先跑到樹上，把棗搖掉，落在地上，然後慢慢地爬下樹來，把棗緊攏成一堆，便來一個「就地十八滾」，用身上的刺把棗捎住，滿載而歸，逃到窩裏再慢慢受用。（張殿京）

香港居　廣告的妙用
秦五郎

霓虹光管廣告招牌當中，最近突然出現了一支奇軍。在永安人壽大廈的屋頂上，出現了「永保平安」四個大字。這座大廈本來高出附近任何大廈，在位置上已經佔了優勢，加上這四個字是一句口彩，又和它的業務相結合，相信它比一般廣告牌上只把商品的名字或形狀介紹出來，予人的印象一定會更美些。

廣告是一種奇妙的技術。許多人記得從前上海有一家鞋店，主要就是靠了廣告而發達的。在一本美國很暢銷的畫報上，廣告佔了大部分的地位，有人甚至說：買這本畫報主要是為了看其中的廣告。還有一種在香港不甚聽到，可是在美國很風行的襯衫，它就專門聘任藝術家來擔任廣告設計。有一次用了幾個模特兒，裸着上身，穿了緊身貼肉的運動褲，做成各種姿勢，拼起來就是這家公司的名字。這套設計，在美國自然收效極大。

當然，另外一些想動腦筋的廣告設計家，結果想到了一面，但忽略了另一面。例如有一家汽車公司的廣告，在很大的篇幅上畫着一男一女，女的手裏執着一把手槍，男的躺在地上，旁邊的說明大意是：「他死了還在想乜乜汽車。」迷信的人看了真要趕緊賊一聲：「大吉利是」才是呢。

廣告猶如心理戰，其間包含了「虛則實之、實則虛之」等等軍事上的術語，要不然，從前上海一個以不出庭為號召的律師，怎會相當收得呢？

無聲世界語
張無聲

無聲世界語，就是沒有聲音的語言，它只有表情，沒有文字。簡單的說，就是用科學方法整理過的聾啞人手語。本來它是沒有國界的。經過電影部入各地方言拷貝廣為傳揚，三五年間就可普及了。

那時候，國家民族間的隔閡消除，但仍保留了本國族間的原有方言，並行不悖。不論從電影或文字學習，無聲世界語比任何文字語言更易學易懂，因為它不須手寫，不須讀音，只用眼睛看對方的手勢、身形、表情語，就能使國民外交順利通達，增進各族人民間的瞭解諒解。

因為它不是混合幾種或消滅別種方言文字，所以沒有政治壓力及保存國粹的鬥爭。任何人都舉手贊成（這舉手贊成的表示，也即是全世界共通的「同意」的意思。）而且已有四百萬以上畢生實行的基本使用者，那就是全世界的聾啞人及聾啞學校教師。

無聲世界語真是「舉手之勞」而已，通「話」範圍比任何人聲可以及於遠，而且不易發生誤會。

如果環境許可，我準備用兩年時間整理我過去十年教學聾啞人的經驗，編寫一部無聲世界語的語典，抽取常用的語彙攝成電影，除了發明專利權以外，我還可以被提名候選諾貝爾獎和平獎金……

這一篇短文，除了它的宣傳效用外，「假如」得了這次「大公報」的徵文一等獎，我可以利用三十元來作實踐無聲世界語的推動力——買一套目錄卡片，展開記錄和判定的分類工作。還有，我要徵求「無聲之友」哩！

徵文　假如發明……

唱江南
駕車人

晴郊十里起車塵，一種風情萬斛春。束髮不教香霧散，驚膚疑是粉痕勻。衣單帶緩輕腰腳，綠媚紅酣燦齒脣。歸去莫愁艱駕馭，斷魂到處護雙輪。

那是上海春後最晴暖的一天。於是，龍華道上，遊女如雲。也第一次看到了上海婦女最新的春裝。有一個女郎，騎着自行車，把外套擱在車子後面，身上是一條淺灰呢的長袴。緋色方格子尼龍呢的襯衣。就用這樣的衣料，裁了一根帶子，束在頭髮上。掩映風前，真有姿容絕代之美。

愚人節言論

黃花崗七十二烈士紀念日那天，台灣蔣某發表演辭，說：「今年是中共的崩潰年……」

如果這篇東西延遲兩天透露，放在四月一日（愚人節）發表，倒可算是一篇應節的傑作呢。（南杉）

生死之別

途經廣東道日前火災場，見有很多紙紮道具放在那裏，計有洋房、汽車、浴室等，原來是人們向那些火災遇難者「超度」的。

假如他們生前有這些東西，那就不致葬身火窟了。（窮不餒）

傳家寶

父：（垂死）你開了我的夾萬，那裏有祖傳寶一件。

子：（開了夾萬）怎麼只有一張「當票」？

父：你祖父把寶當了，沒錢贖，只有轉當，轉到我這代，仍沒法贖，我望你這代能贖回。（拿破崙）

不離本行

報載：李麗華在記者招待會上，台詞唸不出，由嚴俊在旁代她接上；又由一記者口授「我問候愛護我的自由祖國親愛的朋友們」那句，寫在紀念冊上。

這種情形不奇：前者是「剪接」；後者是「配音」和「字幕」。（伯川）

看熟了

甲：「我們今晚一起去看『××艷舞』那部影片吧！」

乙：「不去了。」

甲：「怎麼？不見兩天竟變得正經起來啦？」

乙：「不，因為這套片子我已看過五遍了。」（兆湯）

影談

蕩寇新傳
The True Story of Jesse James

潘君儀

有一個朋友告訴我，他不想去看這張片子。因為他怕一看之後，把從前在「蕩寇誌」中對泰倫鮑華和亨利方達的好印象全都破壞了。

我碰巧沒有看過那張舊片，所以不知道它的成就怎麼樣。但看了本片之後，覺得朋友那句話大概是可信的，因為它最少把我對羅拔韋納和謝扶利亨達的一點點好印象也已破壞殆盡。

第一點令人看不順眼的就是這兩位男主角裝上小鬍子的形象，那模樣頗像小丑。

其次，我覺得這樣的故事根本不宜於倒述，尤其是用一段段零碎回憶的方法。觀衆多數知道謝西到後來是要死的，因此看了一兩幕回憶之後，就很快領悟到開頭那一段留下的緊張就是他最後的一次行動。這在心理上蒙上了一層極不痛快的因素。如果那些回憶都是非常緊張精采的話，也還罷了，可惜並不是那樣，銀幕上全是觀衆不十分重視的往事。觀衆所重視的（也就是來看戲的目的）是這位大盜的壯舉和他的俠士胸懷，雅人情緻。比方多描寫他的鋤強扶弱，劫富濟貧的行為，他英勇絕倫的行動，他安排週密的設計。然而電影在這方面的描寫極少而極不美麗。舉個例，謝西把幾百塊錢給老婦人還債時，就是一個很勉強而不可愛的鏡頭。

我們一邊看戲時，一邊有這樣的疑問：謝西搶了那麼多的錢，那裏去了？為什麼他說只搶一次，後來卻搶了那許多次？他每次行動之後躲在什麼地方，為什麼能夠安全？這些都是我們感有興味想知道的，但是電影卻偏偏不說。

就拿電影所主要描寫的事情來說吧，它說謝西之所以成為劇盜，是受了美國南北戰爭的影響。謝西兄弟是在南軍方面的，但是南方投降之後，北方軍民卻不時加以迫害，因此兄弟憤而為盜。從此搶銀行，搶火車，名聞遐邇。在影片中，對於代表北方的暴徒有相當深的描寫，說他們行私刑，而且在和平之後還儼然殺害南方軍人。這種情形在戰亂平復的初期，在某些個別的地區也許是真實的，但是影片幾乎毫不保留地對北方誣毀，首先就失去我們對這故事的同情。因為北方在南北內戰時代表的是正義的一方。

片名直譯是「謝西．傑士的忠實故事」，我想大概是太忠實於大老闆的政治觀點了，以致失去了所有民間傳說中的幻想成分和應有的光彩。

蔡中興建洛陽橋
李嘉長

約二十年前，香港拍攝過一部「觀音化銀」的粵語片，當時是在平安戲院首映的，男女主角好像是黃夏飛和梁雪霏。現在本片也是講觀音大士下凡化銀，助蔡中興建洛陽橋。不過就情節安排和製作技術等方面來說，都反不及戰前的舊片。除開小燕飛的歌唱外，本片似乎沒有什麼可取之處。

戲院裏坐在我身旁的觀衆都說：「這齣戲太簡單了。剛才看見蔡中興尚未出世，一下他已變成個埋頭讀書的小學生，現在又竟一邊挑水一邊唱歌，儼然是個大人模樣了。而且蔡母的扮相愈來愈年青，好像與蔡中興是一對夫妻，而不似是母子。」這些粗疏之處他們都講得很對。此外，片中景物，像街道、屋宇、洛陽橋和海龍王的宮殿等，都一眼看得出描畫很草率。龍宮內除有幾尾魚飄來飄去之外，一點都沒有海底的氣氛。我以為歌唱片既有鏡頭少、拍攝時間短等節省成本之利，就應該在佈景排場方面講究一些，使觀衆真可得到視聽之娛。像現在那樣兒戲馬虎，是不好的。

說本片內容不及「觀音化銀」，是因為它有太多神怪荒謬的地方。人們未必領略到故事中所說的母慈子孝，倒反而容易先被迷信所迷惑了。當年蔡母為要籌錢給兒子晉京考試而減飯偷吃番薯，心裏實在很苦的，現在影片卻一味說她怕菜看肥膩，吃番薯才有營養、合衛生。再如蔡母眼見江中風浪常作，危及行旅，因而向觀音許願，說是日後兒子倘有發展，定必建橋以方便鄉民。觀音化銀當然只是一個神話，但由此也可見當時皇帝只顧享樂與窮兵黷武，對於修橋、築路、治河則絕少理會（本片指出這點是對的）。正因蔡母有慈心，雖受委屈也肯為大衆的安全着想，所以觀音化銀雖說只是一種幻想，但也多少表明後人對這位好心人的敬意。可惜影片完全誤解了這種意思，它一再說蔡母渴望兒子中狀元，渴望他發達，因為有錢就可以高視闊步，無往不利云云。片中說所有鄉民先前都譏笑蔡母，大家都只因她懷有遺腹子就欺負她，這種描寫未免過於誇大。當時大家都正愁衣愁食，彼此間唯恐無力抵抗天災橫禍，那有什麼閒功夫向一名寡婦圍攻呢？影片以一兩個人的譏諷作為衆鄉民的譏諷，好像蔡母除得神仙庇護之外，就完全沒有人同情似的。

飾李嫂的演員，只因為不會唱歌就變成無戲可做。這已成為目前許多歌唱片的一種通病。

星馬行脚
九、如詩如畫的野生椰林
謝賓

提到南洋羣島，談到馬來亞和新加坡，不期然使人想到屹立雲霄、婆娑搖曳的椰林。我們「光藝」有一部新片便叫「椰林月」，其他兩片「血染相思谷」和「唐山亞嫂」，自然也有不少椰林鏡頭，但三片相比，更多椰林美景的卻是「血染相思谷」而非「椰林月」。

在我沒到星馬之前，成林的椰樹該是如何的美如何的富有詩意，只是臨了身歷其境，反而覺得椰樹的美不在牠的成林，而在那些疏落有緻、能和建築物或山或水配合如畫的椰樹。

原來，馬來地區所有成林的椰樹，正如樹膠園的膠樹一樣，都是人工栽植作為一種生產工具。所以這許多許多椰樹都是密密麻麻的，前後左右也很少有可以「入畫」的建築物或山或水的配合。如果要拍一個在椰樹下談情的鏡頭，你是只能揀有野生椰樹的地方。我們常常在照片中看到的馬來地區椰林美景，其縱橫交錯、蜷龍曲折、疏落有緻的椰樹，便大都是野生「什種」而非專為謀取椰子而經人工栽植的一類。我們曾經為了要拍一個椰林下談情的鏡頭而到椰子園，可是我和南紅總難得在椰林下找到一片「乾淨地」作互訴心悃的表演。原來為了使椰樹生長得更好，椰林裏每棵樹下都是一個一個小或大人工掘成的泥窪，到處是濕漉漉的。到頭來我們只好轉移陣地跑到野生的椰林下再「擺景」了。

在我們拍攝星馬外景的過程中，我個人的感覺是，生有野生椰樹最有靈氣之美的該是檳城的「愛情島」，和從新加坡赴吉隆坡中途的「蕨坡」公路。在「蕨坡」公路上，幾乎每一棵椰樹，每一叢小椰林都是那樣的美得使人神往，是向上伸展至於「高插雲霄」，是「盤根虬首」，有如「羅漢打坐」，是交叉盤結而生，臨風來了椰葉搖曳有如個健美的少女相擁起舞。也許我的形容有點過份，但我個人的感受確爲如此。

泰劍在野生椰林下攝景

娛樂

唱片介紹　大提琴詩人的抒情小品
丁羊

去年十月，度過八十歲生日的普羅．卡札爾斯。是歷來所有的大提琴家裏，藝術成就最高的演奏者。他的音色非常美麗，情感深厚。對於樂曲理解，有極精闢深刻的見解。人們稱他為大提琴的詩人，他是熱愛祖國（西班牙）和人民的大藝術家。曾經組織音樂協會，為工人們舉行通俗的音樂會。同時又是反法西斯文化戰士。他在西班牙和在外國開音樂會的收入，大部分都捐獻給醫院和兒童機關。

RCA唱片公司出了一張十二吋三十三又三分之一轉的唱片，編號LCT一〇五〇。包含十一首精美的小品：

（一）C調托加達中的慢板：這是巴赫的一首傑作，卡札爾斯從小就對巴赫的作品十分入迷，一向研究巴赫作品所化的工夫，都是從舊認識殿瀟的，他演奏巴赫的曲，的確到了出神入化的境地了。

（二）音樂的瞬息：原是舒伯特的小歌。是人人都歡迎的妙作。有各種樂器的編曲，其中自然是以大提琴奏來，最為動聽。

（三）無言歌：門德爾遜的無言歌，在他的鋼琴藝術裏，佔了一個很重要的地位。這首D大調的無言歌，是特別為大提琴和鋼琴寫的。情緒非常溫厚。意味悠長。

（四）夢幻：這是舒曼的鋼琴組曲「兒童情景」中，最著名的一首。簡單美妙。只要聽過一次，無論誰都會留下一個念念不忘的印象。

（五）晚星之歌：這是瓦格納的歌劇「唐懷瑟」中的一首著名男高音抒情曲，在大提琴奏出，情味更加深遠。

（六）得獎之歌：是瓦格納的歌劇「紐倫堡的歌王」中的選曲。情調優美，鐵石心腸的人聽了，也會動容的。

（七）F調的旋律：這是魯賓斯坦的作品，也是極受人們歡迎的小曲。有人填上歌詞來唱，就是著名的迎春曲，只從這個詩意的題目，我們就可以領略到它的韻味了。

（八）天鵝：這是法國大作曲家聖桑的傑作「動物的嘉年華會」裏的一首名曲，描寫天鵝優美的神態。是大提琴音樂裏，最受歡迎的小品之一。

（九）母親教給我的歌：這首曲子充滿傷感的情緒，描寫一位音樂先生在教學生們唱歌，回憶起他的母親。據聞有些多愁善感的人聽了此曲，不知不覺地就流下眼淚來了。

（十）大蜂疾飛：選自李姆斯基．哥薩可夫的歌劇「沙皇薩丹」。這首曲子的速度極快，用小提琴奏來，已經吃力萬分，在大提琴來表演，更加困難，因為大提琴的指板距離大，每個全音的位置，是隔一指位的，所以快速的指法，極為艱難，但卡札爾斯奏來，毫無難色，一陣風般地就奏完了。

（十一）間奏曲：選自格蘭道士的「哥言斯加」，充滿極濃厚的西班牙地方色彩。艷麗無比。

這張唱片的錄音技術稍為差些，但內容極為精采，可以說這是使人心曠神怡的娛樂妙品。

銀．色．新．聞

▲以歌唱起家的桃麗絲黛，繼「琵琶怨」和「擒兇記」之後，替美高梅拍的新片「窗月驚魂」，又是一部緊張偵探片。雖然她在「擒兇記」中唱的主題曲，大為流行，但是到底已經不是歌唱片了。荷里活因為她改行演「性格角色」，現在正在動腦筋另外捧出一個能夠繼承她衣砵的角色。據說如果暫時不能物色新角色，可能再將「十三點」比提蘇咀捧出來，因為荷里活製片家仍然認為歌唱片仍然可以賣錢。

▲今年金像獎男配角提名競選人，全部是「新紮師兄」，其中幾個香港影迷根本從未見過。據說呼聲最高的一人，是「天下一家」中的湯貝堅，荷里活報章都說他是占士甸後的一大發現。「天下一家」是由加利谷巴和多蕾菲麥佳主演的，下期即在本港「豪華」、「快樂」上映了。

▲自從演過「戰爭與和平」之後，瑞典美人安妮泰愛寶已大為走紅，繼「九死一生」之後，這位一連拍了四部電影的「瑞典小姐」到了荷里活三年，一直寂寂無名，希望做明星卻反而成了「剪貼女郎」，一度曾氣得準備「執包袱」回瑞典去，經關蒂提拔她參加「戰爭與和平」的演出，使她大交紅運，也算得是「九死一生」了。

▲荷里活明星中會做生意的大不乏人，愛絲德威廉斯開設游泳衣廠，與干生意最近在拉諾維加當奴斯投資一家夜總會賭場，也招徠了很多電影界人物，還有了法蘭仙納杜拉開了一家旅館，米高蘭尼則在海灘設立遊艇租賃公司。

▲在差利卓別麟的「棄嬰記」中一舉成名的二十年代「神童」積奇谷根現在已經四十開外了，荷里活最近又把他捧出來，並且替他籌拍「谷根傳」，由他本人的十歲女兒喬扮男裝，飾演他童年的角色。（小明）

「陳三與五娘」

原係章回小說「荔鏡緣」，內地各地方劇團把這故事搬上舞台，在福建的閩南和廣東的潮州，卻是家傳戶誦的，與「梁山伯與祝英台」同樣的受到廣大觀衆的歡迎。閩南戲實驗劇團演出這劇，演陳三的蔡自強，演五娘的蘇烏木，演李姐的林玉花，演益春的蘇鶯鶯，都在華東區戲曲觀摩演出中獲得大會一等獎。現在越華兄弟影業公司以反封建意識中心的民間故事搬上銀幕，取名「荔枝記」，由吳回導演，用歌唱劇形式攝製，由陳三飾陳三，梅綺飾五娘，白雪仙飾益春，劉克宣飾林大，故事最精采的和詩、還扇、投荔、磨鏡、出走等八場重要的戲，都保留下來，並用粵劇的演出形式，以大鑼大鼓配合，定四日起，假座太平及金星等院上映。

「陳三與五娘」中私會的一鏡頭

新片介紹
英國「荷里活式」英雄美人片　印度劇盜事蹟「俠盜妖姬」
——皇后、平安繼「李察三世」後上映

想不到英國影壇也拍純粹荷里活式的英雄美人故事片「俠盜妖姬」，就是徹頭徹尾的荷里活式影片。

「俠盜妖姬」是英國蘭域獨立製片公司的出品，不久以前放映的「非洲歷險記」（Safari）也是他們的出品。除本片外，該公司新片還有「Interpol」，三部片都是由域陀米曾主演，而且也是在外地拍外景的。

「俠盜妖姬」是英國拍的規模最大的巨製，場面相當大，戰爭與打鬥的場面也很熱鬧，但最「惹火」的恐怕是肉彈安妮達艾寶在片中的艷舞。她穿得既少，舞跳得更挑逗。有一個鏡頭是她袒裼裸裎匍匐在地上扭身扭腿，可說是正經影片中罕見的。

但英國人自己辦的電影週報對本片的評價並不好。他們說它很荒唐怪誕。不過另一份片商辦的週刊（等於是美國的「電影論壇」），卻說它的娛樂性很豐富。

英國人所以不予好評，可能是因為它描寫英軍與軍官英格林（米高拿定飾）的「無能」和「佔在下風」的地位。如果不苛求的話，「俠盜妖姬」的確不失為娛樂性頗豐富的片子。域陀米曾在片中飾演印度西北區的匪首領沙勒，他專向駐守該地的英軍邊防官吏騷擾，英軍聞風而膽落。英軍官英格林（米高拿定）就是被派去捉拿他落案的人。沙勒成為匪寇，是因為他與父王的禁衛沙瑪（安妮達愛寶飾）有染，因此被逐出村中。他後來再遇見她時，她竟在跳艷舞娛人。沙勒在一次圍剿中受傷而誤殺一印度聖人，為了贖罪，他便投降給英格林。俠盜沙勒後來做了一件「俠義」事：他拼死營救英格林，使他不致死在另一匪首的手中。

英國電影週報讚美本片說：「裏面的人都該頒予『滑稽奧斯卡獎』。它成為過去十二個月來我看過的糟糕片：壞喜劇。」另一份雜誌也說：「片中戰事場面很大，但可惜來得太遲，以至無法挽救它的頹勢。」（念爾）

劫心記　司馬夫奇案之一　許德

一　除夕的驚險

我笑着安慰妻不要多心。司馬夫的駕駛術精明得隨便可以拿到比賽冠軍的。妻却對司馬夫說：

「霧很大。司馬，你得小心。」

「你放心好了。」司馬夫笑着說：「我們要看的就是這種景色。你看，霧像雲像煙似的，迎面撲來。人在霧裏走，看不到前邊多遠。有點胡塗。但又覺得自己身上會發光似的，因爲你還可以在霧裏來去。可是當碰到人時，你才明白你自己的視界實在很小，也不會發光。」

「又說你的哲學了？」妻笑着：「別只顧說話，當心前面的路。假如有個人跑出來，你也會看不見的。」

剛說到這裏，我突然發現車頭燈前邊三四碼的地方有一個黑色的物體一閃，像是個人，又像是一輛車子，我想叫司馬夫當心，要也看到，就「啊」的一聲叫起來。與這同時，我要看到那物體朝着車頭撞過來。不！應當說是車頭朝他撞過去。然而這都是一刹那的事。我心裏的一句「不好」還沒有來得及叫出來時，車子已經突然煞住，車輪發出一陣吱吱的怪叫聲。隱約聽到一下碰撞聲音。

司馬夫立刻開了車門跳出去。我也跟着走出去，心裏想，也許是一塊石頭，也許是一條狗？也許是一個人？

可是，在我們的車頭燈照耀下的地方，大約距離車子三四尺的前面，躺着一個女人，她這時正想爬起來，作一個準備再走的姿勢。司馬夫早已一把抓住她。

「小姐，你有沒有受傷？」他問。女人掙扎着想用開他的手。可是司馬夫抓緊了她。這時候，妻也從車子裏走下來了，她過去扶着女人，說：「你休息一會，沒有什麼事吧？碰傷了沒有？」

這時候，我看清楚了這個女人：她穿了一件灰色的薄絨旗袍，外套上一件黑色的短袖外套，由於跌在地上，外套上面已經染上了泥污，她的手肘似乎擦傷了有些血，頭髮很亂，披到臉上。她無論如何臉色蒼白，像一個貧血病患者。她年紀大約只有二十四五，圓圓的臉孔，一雙又圓又大的眼睛，眼睛是充滿了驚慌，近於失神地兩邊閃個不停，沒有笑，但她的合攏的嘴唇很美。雖然她用力地推開司馬夫。可是司馬夫並不放開她。

「是否碰傷了你？小姐。」司馬夫溫和地說：「你的手擦破了。可是？要不要送你到醫院去？」

女人沒有答他，忽地，她突然一用他的手，用開了，她就轉身朝着前邊狂跑，跑進霧裏去。（二）

白門艷　青山

第八章：情熱寒山

「弟爵了便由他去，船上伙記自會指抹。」吳偉業滿不在乎的說。

「你那裏知道。」玉京用力的掙撥他的手掌，「他們會以爲……」說到這裏，她的心上一陣難爲情，說不下去。

「他們以爲什麼？」偉業怔怔的向玉京凝望着。

「以爲……以爲……」玉京爲難地把話迸出來：「以爲是我弟爵了席子。」說能不禁羞得粉頸低垂，紅潮直透上眼梢。

「哈，我明白了。」

偉業拍着掌說，一把便將玉京重新抱着，「他們以爲就索性來眞的。」

玉京聽了，心上不覺突突的狂跳，偉業的話是什麼意思，她自然知道，對於這件事，自己問心倒並不是不願，可是，這是終身大事，怎可以就這樣草率。以前聽媽說過，在舊院中梳櫳姊妹，一切禮節就和嫁女一樣，納聘，置奩，洞房，起馬有這些節目，這對於一個女兒家，是十分重要的，現在，這些儀節一概沒有，就把身子奉獻，未免太糟塌自己了。當下便掙扎着要離開偉業的懷抱，一面掙一面說：「吳老爺，這：這不能够。」

偉業這時熱情如沸，那裏便肯罷休，只把玉京抱得更緊，兩隻從她腋下穿到前面的手，交搭起來，摟得結實，玉京沒法掙得脫，又急着他的擾身子，不敢過分用力來掙，柳腰兒只扭得幾扭，便不再動，放軟了身體，柔聲哀告道：「吳老爺，求求你別這樣啊！」

「我們兩心相愛就應該連身子也要合而爲一，你不應拒絕我。」偉業把臉貼到玉京的粉頰上說。

「不是拒絕你。」玉京向他解釋着，「我的身子遲早也是你的，何必急在一時，船戶知道會說我是淫娃蕩婦，你若是愛我，就該替我存一點體面。」

「管他作甚？他們不認得你，你也不認識他們，只要我知道你不是蕩婦就是了。」偉業說着，綳得更急，一隻手來，便去摸玉京的衣帶。

玉京忙用雙手護着腰上的帶結，發急道：「就算不必理他們，眼前這種地方也不好睡，床舖也沒有一張，只躺在艙板上，假使給他們撞進來看見，羞死人了。」

「誰敢撞進來，」偉業帶着微喘說，「艙門都是從裏扣的，只要扣上便要進來也不可以。」

「我還是怕，」玉京放在帶子上面的手握得更緊，「這兒和後艙只隔着一重薄板，聲息可聞。」

「天地交泰，化育生焉，這是正事，怕什麼？何況我們又不是偷偷摸摸私通苟合，由得他們聽去。」偉業說着便去撕玉京的手。（八八）

聽雨樓筆談　伯雨

「恭親王」溥偉

前所記之宗社黨（見三月廿六日筆談），其首領乃「恭親王」溥偉也。溥偉爲恭親王奕訢長孫，郡王銜多羅貝勒載澂嗣子，其親父則奕訢次子載瀅也（瀅亦郡王銜多羅貝勒，後以事革），載瀅於同治七年十一月出繼郡王奕詒，見於諭旨，其後載澂逝世，恭親王無子，遂歸宗。載瀅生三子，長溥偉，次溥儒（字心畬，號西山逸士，以畫馳名，今居台北），三溥僡（字叔明，能詩，善書法，今居北京）。兄弟三人皆精文詞美術，亦可謂奕訢之佳子弟矣（其父則花花公子也），溥偉生於光緒六年（公元一八八〇年）十一月，死於一九三五年十月，年五十五。九一八事變，溥儀尚未穿台，彼已在關外活動。憶一九三八年余在香港「大風」旬刊中有一「從恭王府談到溥儒」一文，言溥偉在關外活動甚詳，葉恭綽先生即來文更正，謂溥偉並無附敵事，然余確記得一九三三年之「東方什志」某號圖畫世界中，曾刊溥偉組織某某會，及其率領滿族恭謁北陵等照片。唯以無實物在手，不敢向葉先生提出確據，以證吾言。今翻「滿洲國人名錄」（一九三七年，十二月日本外務部編印出版），則注明溥偉於一九三一年「滿洲事變」後，在瀋陽被關東軍推爲「四民維持會」會長，未幾解散，即赴大連。據此，則溥偉實有與敵人合作推翻祖國之活動矣。

溥偉詩甚佳，廿年前憶其一律云：「賞鑑驚心十月交，天風吹雪海初潮。故苑霜信傳青鳥，新室無人著黑貂。大地一塵雲是戲，……可憐松竹，莫向林亭歎寂寥。」（或有一二字誤記）此殆其避地青島時所作也。近人鄧之誠「骨董瑣記」卷四，錄民國初年溥偉一詩云：「清恭親王僑居青島，傳其一小詩云：『多計蕭條斗轉樞，海濱入夜北風粗。下簾猶覺餘寒重，多少哀鴻泣路隅。』頗有寄託。」鄧君言其有寄託，恐係指密謀舉事不成也。自張勳復辟失敗後，十餘年間，溥偉已不敢再有活動，僅在日人努力下作「落溺一聲」而已。

小說林

神秘殺子

（一九）寶媽瞪着美儀的遺容和那隻晶亮奪目的寶石戒子，心情緊張，臉上變化頻繁，忽恨，忽怨，忽而慌張四顧，忽而咬牙切齒，正當她矛盾交戰的時候，突然一陣狂風破窗而入，將寶媽手上的油燈吹熄，寶媽打了個寒噤，油燈喘冷一聲墮地，她同時發出尖銳的驚呼來，以後靈前還是點洋燭好。」寶媽聽了，一聲不響，陰沉地離開了。第二天清早，寶媽果然到街上去買洋燭，在半路上遇到一個穿黑色短衣服，頭戴氈帽的男子，他們神秘地交談着。

。正在靈前淚乏哀思的家樂，看了這情形，便道：「寶媽，你害怕就不要呆在這裏了，把油瓶拿出來，讓我自己來點上，你去休息吧！明天你到街上多買一點洋燭回

明天再見　泰西寧

那侍者笑微微的走到丁源的面前。「丁先生，我差點忘了！」他說。「你剛才給我廿塊錢，這是……這是找數！」他把幾張一元面額的鈔票遞給丁源。

丁源沒有接它。「你拿去好了。」他說。

侍者道了聲謝謝。但沒有立刻走。「丁先生，你們等會兒上街去嗎？」

丁源只覺得這侍者「好管閒事」，可沒料到他懷疑自己什麼的，「上街？」他說道。「爲什麼？」

「沒有什麼……我只是隨便問問。說不定——」

話突然中斷。那侍者輕輕的掩上了門走了。

葛玲問丁源：「他不會——？」

丁源似乎會意她說的是什。「他不會的！」但說完了，他又覺得答的不一定是葛玲所要問的。他不大的房間沒有人聲。靜得可怕。丁源的什麼壓着，壓着。他受不了。才往梳化一坐下就又站起身。他脫下了身上那件乾濕褸。探手進口袋裏摸了摸——那用厚厚的「鷄皮紙」包着的瓶子是還在那兒！他放了心。「今晚上一定成功的！」他想。「明天……」他的心可又一下子沉下來。

他走向葛玲。

葛玲坐在粧台前。她對着台上那面大圓鏡在沉思默想什麼。她用手掠了掠頭髮。

「玲。」就只是這麼一個字。丁源的聲音就已經顯得那顫抖了。「玲！」他再叫了一聲，雙手搭在她肩胛上。

葛玲回過頭。她笑了笑。她的眼睛充滿淚水。丁源吻着她的嘴唇，她的鼻子，她的眼睛。她牢牢地抱着丁源，到她自己實在透不過氣來了，她才叫了一聲丁源的名字。

「你！」她輕輕的推開了丁源。

丁源握住她的一隻手。她抬起頭，看見了丁源的眼淚在閃呀閃的。她也在哭泣，她想。她心裏起了甜蜜蜜的幸福的感覺。她推開那一扇落地的長窗，吸了口氣。

「源，你瞧！那星星，那月亮！」她像一個小孩子似的天真地叫起來。

丁源擁着她走到露台上。

夜香港的山上山下，千燈萬火，爭奇鬥麗的霓虹燈在街道上眩耀着迷人的眼睛。汽車聲從遠處傳來。電車還是什麼的鋃鐺聲隱約可聞。人們還在熱熱鬧鬧的生活着呢，丁源想。可是他和葛玲呢，將要離開這熱鬧鬧的世界了。這一天，是他們決定自殺的日子。今晚上是他們的最後的一晚！（二）

情人日記　人中夢

是日也　新老細請飲

昨日，紅磨坊正式賣臘矣，新老細約了阿珍在雲華飲茶，我與肥佬天勞大班作陪，紅磨坊新老細即席簽了一張二萬一銀支票給阿珍，算是交易成功，而紅磨坊亦於昨日開始裝修爲夜總會，生意暫停矣。此次紅磨坊結束，除了我和阿珍之外，新老細果然全部舊人用番，此人都算唔話得，再三挽留我，他說夜總會開張，正需要人用，求我仗義幫忙幾個月，以資熟手咁講。我本來心郁郁者，但勞大班終於替我決定，勞大班一路慘叔做個大鷄，唔肯食細米者矣，新老細即笑曰：「咁冇辦法，請唔到矣。」於是，即決定我退出紅磨坊了。

晚上，新老細在英京訂了兩個廳，歡宴新舊同事，珍以腹大便便，本來不想去者，但終於亦去了，表大舅落寨，獨自去了東方睇影戲。我測度新老細請飲，可能是爲先幾晚花靚仔之事，大抵那晚因不歡而散，新老細唔好意思，故請飲一餐，先行聯歡一番，順便當是向舊伙記道歉也。我並非滲空測度者，觀乎昨晚花靚仔態度之改變，即可信矣。但舊伙記對花靚仔並無好感。七點零鐘，我與阿珍去到之時，則已高朋滿座，紅磨坊個班女，個個靚晒春裝，鬼火咁靚。兩個廳打通，開了七八臺麻雀，劈劈拍拍，如麻雀館焉。到會者約有三四十人，但望眞下，着左成半不相識者。公司舊人，計計埋埋至得十七八個，我以爲除此十七八人之外，其他都是新伙記矣。誰知不然，新老細個邊之人，唔夠十個，一個花靚仔，一個新老細太太，另有幾個乜乜先生，物物太太，餘者都是紅磨坊人馬矣，却原來，大家睇住闔府統請，帶齊老婆仔乸去，單是肥佬天，大大細細，連本身，着左六名，此外嘩喔溫一對，意何一對，從未聞勞大班有老婆者，但居然出現一位勞太，勞太之外，勞大班又帶多兩名新女，差利又有幾名細路，故計計埋埋，單是紅磨坊伙記及家人，已着左三十多個矣。但菲彈冇到，冇到之故，係因兒子發燒。未知是否托詞耳。新老細之太太呂太，似乎初從鄉下出來，滿口金牙，扮得俗不可耐，而且滿口潮州音，她不大搭交際，但對人相當熱誠也，她與亞珍一見如故，捉住阿珍猛傾。新老細介紹我給他的同鄉相識，我只記得一個姓王，此人將來在新公司，頂我份職，故我對他有印象也。王先生咬個長煙咀，高高瘦瘦，成個師爺格，用呢停人開車收數，都怕冇乜擅板者矣。他不停打探我，問我紅磨坊每一日，收入幾多，支出幾多，又問我肥佬天人品如何，打麻雀那着金魚黃色衫的女，叫做乜名。我都算有耐性，一一答之。王先生對白翠，似乎甚感興趣，白翠昨晚着件金魚黃緞長衫，扮得甚正也。（五八八）

大蘇（應有此報）　吉叔作

科學幻想社會小說　盜夢記　智侶

八八、滿座伏兵

紹文覺得這位小姐的神氣很怪，忍不住傾身過去問道：「這事情難道還有內幕嗎？到底是怎麼一回事？」

被追問的這一位小姐，本待不說，可是，旁邊的那一個，却已得意地搶先答道：

「你們說話不要太高聲，提防人家聽見了！今夜，周莉莉是奉命登場的呀！」

「奉命？」國器也覺得有點奇怪，忙問：「奉誰的命？」

「唉唉！看你們！」那小姐像是有點氣結似的說：「難道你們完全不懂嗎？殺死她丈夫的兇手，至今還不曾知道下落；她特地回來上班，就是一個陷阱，說不定這樣可以捉得到兇手呢！」

「啊啊！原來如此！」紹文裝成如夢方覺的樣子，接着又問道：「我聽說那殺人兇手原是個隱形大盜，試問却怎麼捉得起來？」

那位小姐，此時也只好搖搖頭道：

「這事我也猜不透。不過，她自己這樣對大班說過，我却是從旁聽到的。」

大家正這樣談着，前面不遠的一張桌子上，却來了幾個熟客，那兩位小姐見了，老遠地向他們點了一下頭，其中一個，就回身向紹文和國器說：

「對不起，我們得過去招呼一下，回頭再來奉陪。」

這一個動身之後，其餘的一個也跟着站了起來，挪步要走，她抱歉地向兩人說：

「這些朋友也許就是來找兇手的，我們過去一下，很快就來！」說着，她也笑盈盈地跑到那一張桌子上去了。

兩人目送着兩個舞女，仔細打量這新來的幾個人，只見他們有穿西裝的，有着短打的，看樣子，眞也有點像是暗探。對於今夜這地方的情勢特殊，他們兩人都覺大大地出於意外。

「這會是一個怎樣的計劃？」紹文低聲向國器吐露自己的疑惑道：「要捉麥秋生，憑這樣的陷阱能夠生效嗎？」

「我也很懷疑」，國器答道：「也許他們的目的是要先捉其餘的黨羽吧？假使黨羽剪除，麥秋生縱使隱了形，料想也作不了大惡。」兩人正揣測之中，猛然間，國器用右肘使勁地撞了紹文一下，氣急敗壞地低聲裏道：

「來了！來了！我懷中的探測器震動起來了！」

火花　碧江

一、轉變

「把我收作乾兒子？」金波懷疑自己的耳朵出了毛病，加強語氣問：

「唆水瓶怎會把我收作乾兒子呢？」

「他從那一晚的事件發覺你機警、勇敢而且忠實可靠。」高山松用羡慕的口吻說：「正是福從天降，小皮球，從此你擺脫窮困的生活，師傅也得在你身上揩一點油水，瀝菜你不再看小珍珠的白眼。」

但金波並不感到有什麼值得別人羨慕的地方，相反地還昇湧起新的煩惱，悵然道：

「不，我不願做唆水瓶的乾兒子！」

「爲什麼？」高山松詫愕地問。

「我……我見了唆水瓶就害怕！」金波嚅嚅着。

「怕他怎的？」

「馬面哥被打被踢，被罰捉破臉孔，我無論如何不能忘記，將來我……我也要捉破面孔的！多可怕呵！」

「怎的這麼獃？馬面是他的乾兒子，對待手下與兒子怎能相提並論？」

金波還是怯得難消，高山松嚇你說道：「瞧你呆頭呆腦，眞是天生成的賤種！讓我再告訴你一椿趣事吧：

水瓶的孩子尚未染上不治的白喉症以前，曾送進一間幼稚園認字玩耍，因爲孩子驕縱壞了，完全不肯聽從老師的管教，幼稚園的女教師氣惱得幾乎要把他斥退；後來愈弄愈兇，天天哭喪着不上學，最疼愛他的爸爸也瞧不順眼了，特地買一條加大的籐鞭回家，懸掛在門柱上作爲恐嚇，聲明如不上學立刻鞭打不赦，小皮球，你猜唆水瓶果眞嚇倒兒子麼？」

金波漠然搖首，實在懶得去猜。

「對了，唆水瓶的兒子膽大包天，反而把做爸爸的難倒啦。」高山松扮了一個鬼臉，說：「那孩子瞧見籐鞭就哭，飯碗給他摔破不少，老闆娘又急又怕，忙把籐鞭扔進火爐，唆水瓶無計可施，天天軟硬兼施，——賠一頓跟着給十塊八塊錢孩子在外面買吃的玩的東西——孩子才肯上學，這樣的做法多麼荒謬，還不是慈父多敗兒嗎？」

「受過王老虎的教訓，如今我同樣提不起勁上學校，豈不是天天要挨籐鞭嗎？」

「不，你正好每天討十元八塊給師傅跳舞。」

「沒有那麼便宜吧？」

「一定的，唆水瓶死掉一個孩子，既然認定你是理想的後繼，他將對你加倍珍愛。」高山松用肯定的語氣替金波作出決斷，說：「別再胡思亂想了，這是千載難逢的機會，明天離開感化院就去何家享福，將來師傅也要巴結你，瞧你的顏色啊。」（九）

金玉情鴛　吳靄生

九　佳人笑贈香羅帕

明修無限興奮，便欲告辭。香遠謂善美曰：「既是故人，一場來到，適值假期，可請流連一天，盡地主之誼。」錦華曰：「媽咪之言，深得余心。余導徐君在府中苑內參觀一遍。」香遠曰：「彼年長於爾姊妹二人，宜稱之爲哥。」錦華曳彼而起曰：「明哥從余來。」明修目露華，錦華曰：「明哥要姊姊之帶引，而不要我。」露華曰：「爾帶引自佳，又何必我？」錦華引明修行，言其姊居樓下，伊居二樓，父母則居三樓，書室客房，餐間舞廳，廈中行遍，然後出園，花明柳暗，涼亭魚池，風光幽蒨，令人神怡，二人止於修竹扶疏下，錦華把明修之手曰：「府中園內，明哥經已閱遍，意見何如？」明修曰：「余對豪華之宮室，清麗之園林，只有欽慕，全無意見。」錦華曰：「吾人對一事一物，應有自己之意見，此間之一切，何者不滿明哥意，可以提出，而加以改善。」明修曰：「余願他日有如此一所花園亘廈，於願足矣。」錦華曰：「有此亘廈，亦須有嬌妻同處，若其鰥夫而居亘邸，有何意義。」明修曰：「余住木屋之人，夢想花園亘廈，更思娶嬌妻，令人笑掉齒牙。」錦華曰：「除非余父不肯提挈，既經答應，爾之前路光明。」明修曰：「余之新裝設計，尙未蒙世伯稱可，彼肯用我否，尙在未可知之數。」錦華曰：「爸爸最愛余，凡余所請之事，無不如我願，只要懇切求之，無不准許，此事保證必能成功。」明修曰：「然則令翁不愛令姊乎？」錦華曰：「不是不愛，不過愛我更多而已。」明修曰：「爾姊姊何不出來與吾人同玩？」錦華曰：「伊性喜靜不喜動，閒時坐書室中，讀文藝作品。余却喜馳馬試劍，溺水游泳。」引明修前行，至草地上，張網爲界，明修、錦華，各執球拍而打羽毛球，此往彼來。明修在學生時期，曾從友人習此，生疏已久，不若錦華精嫻，遂爲所敗。忽聞清脆之鼓掌聲曰：「佳哉，妹妹之球藝，令人可喜。爸爸有事外出，媽咪上樓休息，余適接一電話，乃致妹妹者，請往聽。」錦華將巾拭香汗曰：「姊姊且招待明哥。」奔入廳中接電話去。明修將巾拭汗曰：「此是公子小姐之玩意，余久不彈此調，手生荊棘，是又安得而不負？」露華以巾予之曰：「將此巾拭去額上汗珠。」明修曰：「余不敢污露妹巾也。」探手衣袋，欲取巾，始知忘記攜帶。露華曰：「一巾而已，何必看得重要。」明修將巾拭汗，香氣絲絲，傳於鼻觀。拭罷，欲以還之，既而言曰：「此巾本潔，爲余汗所污，當攜歸浣之至潔，然後奉還。」露華曰：「便以貽君，不必交還。」明修曰：「俗人言贈帕不祥，恐爲分飛之兆。」露華曰：「君固高雅，何爲迷信？」明修曰：「未能免俗也。」錦華從花徑來，明修置帕衣袋中。錦華至，悻然曰：「討厭之趙元中，約我郊遊，拒其所請，仍嘵嘵不休，余乃放綫。爸媽留明哥晚餐，爲時尚早，吾人出外進午餐，看五時場電影何如？」姊妹二人，伴將明修乘車而出，進午餐，看電影。二女伴一男，見者無不嘖嘖羨明修豔福。迄晚，普美返家，則三人猶未歸，問何往？

服務版

眞愛不因暫別動搖　應以遠大前程爲重

黎章弟弟：

讀了你的來信，我想起秦少游的兩句詞：「兩情若是長久時，又豈在朝朝暮暮？」

你和U小姐是同學，經過高中三年同班相處，你們之間有着很深的了解，兩人都有美麗的理想，並且目標一致。不但如此，你們還互相傾慕，事實上彼此已經是深深的愛人，雖然沒有正式確定爲愛人。

今年暑假，你們就要在高中畢業，本來你們相約一起回去升學的，但她的家境不容許她繼續讀書，她的父親已經過世，母親老了，她是長女，需要出去工作，維持一家的生計。你的家境也不是頂好的，即使能幫忙她的學雜費用，却無法解決她家庭裏的問題，因此，到了暑假，你們勢必要分手了。

這次分離，對於你們是一件不愉快的事，你愛她，不能一天不見她；讓她一個人留在香港，你也不放心，你說這裏的社會太複雜了，怕她經不起環境的引誘，會把她的意志侵蝕，變成和你背道而馳了。而她也是不能離開你的，平時在一起慣了，她是沒有主意的，離開你以後不知道怎麼辦，因此，她希望你也不要走，爲了和她在一起，你還是願意留下來的，但美麗的志願與遠大的前程在招喚着你，回去以後，你希望考上大學，將來做一個人民農學家，在這裏，却無法實現這個願望。

在戀愛中的情侶，要暫時分手，的確是難過的事，但正如前面所引的兩句詞所說，只要有眞正的愛情，這種愛情是持久的，堅貞不渝的，何必一定要朝夕相聚呢？

她希望你留下來，顯露出她對你的依戀之情，但這究竟是感情用事。回去升學對你的前途是這麼重要，她理智一點的話，是應該鼓勵你，支持你的。

你和她還如此年輕，在人生的道路上，還有很長很長的旅程等待着你們，彼此廝守的機會多着呢，何必在乎這短短的三年五載。你回去以後，你們可以通訊，有事情要商量，在信上也能說清楚的，要慰相思之苦，寒假與暑期，你還可以回來與她見面。

看來她是一個比較軟弱的女孩子，你如果也拿不定主意，就會把事情弄糟了，爲了實現你做一個農學家的理想前途，也爲了你們倆未來的好，堅強起來吧！好好地向她解釋，多談談兩個人未來的計劃。深刻的了解，共同的目標，將會使兩顆心更爲接近。

有毒的鷄泡魚

鷄泡魚除掉皮肉而外，每一個內臟都含有毒素，最毒的部分是：子、眼睛和藏在脊骨縫中名叫搭子血的血塊。宰殺鷄泡魚的時候，必須把頭脊之間的一塊骨頭斬斷，用極熟練的手法，將這塊碎骨連同眼睛、搭子血一齊抽出。假使血塊不能抽出，就留下了危險，因爲這種血，既不是流質，又不是硬塊，用水浸洗，不能溶化，用竹簽一類的東西挑撥，愈挑愈向骨縫裏走。鷄泡魚子也和其他魚子不同，普通魚子是互相連綴的，提住魚子的一端，可以把整個魚子提起。鷄泡魚子却是每粒各自爲政，全靠外面的一層薄膜包住，如果把薄膜劃破，就四散流走，無法收拾。

我們平時有這末一句話叫「拚死吃河豚」，實在說來，這並不是過甚其辭。自有鷄泡魚以來，人們常常被它的鮮味所惑，因而中毒的不少，爲它犧牲的人，雖然沒有作過統計，數目一定也不在少數。由於鷄泡魚的毒性强烈，發作得又快，中毒後因施救而痊愈的希望比較少，所以死亡率很高。

目前正是鷄泡魚活躍的季節，爲了保護自己的健康和安全，最好還是不要去吃它。（津）

婦幼衛生　孕婦期營養要充足

婦女懷孕以後，除了供應本身的營養以外，還要供應胎兒的需要，這時期如果營養不良，對孕婦、對胎兒都會有不良的影響。

胎兒的發育生長所需要的養料，完全依靠母體供給，這小生命不管媽媽所得的營養够不够，都從母體吸收它所需要的一切，它的骨骼要長大，便向母體吸取鈣和磷；它的各部機能的組織需要蛋白質時，便也向母體支取。因此，一般說來，孕婦時期內孕婦的營養不良對胎兒的影響較小，對自身的影響較大。許多孕婦缺乏營養，在產後發生牙病，貧血以及各種缺乏營養的病症，就是因爲沒有得到足够的營養。此外，孕婦缺乏營養，還會使產後乳汁少而淡。

雖說胎兒所需要的營養儘管能從母體吸取，但如母親本身太缺乏營養，胎兒也就得不到它所需要的足够的份量了。這樣，就容易發生流產或死產，而在胎兒出世之後，也容易得營養缺乏之病及容易感染傳染病的。

孕期最初三個月，胎兒的生長是緩慢的，需要的營養量也不大。這時期的孕婦常會嘔吐、食慾不振，宜少量多餐，少吃含脂肪的食物，多吃含醣類的食物，並多飲水。在早晨起床後和晚間臨睡前可以吃些乾點像餅乾和烤饅頭等。

四個月之後，胎兒的生長發育快速起來，營養的需要也增加了，這時期，孕婦的膳食中可多吃些豆類以及各種蔬菜。每天在三餐之外，還要加兩次點心，如牛奶、豆漿、花生、肝、鷄蛋、芝麻醬等。這時期的孕婦常發生便秘，宜多飲水，每天至少飲八至十杯（包括牛奶、湯等），早起最好飲一杯淡鹽水，以及多吃水果和新鮮蔬菜，含有大量維他命的纖維，有刺激腸胃蠕動、幫助消化的作用。此外，而每天用一片魚肝油丸和一片鈣片也是不可缺少的。（內）

小兒角膜軟化症　陳嫻女士：

小兒角膜軟化症的症狀有下列的情況：剛起病時，眼白和黑眼珠看起來都像無光似的，還覺得很乾燥，並在黑眼珠的兩旁出現許多半圓形皺襞，同時在眼白上出現小的、白色的邊緣清楚的斑。同時因爲身體中缺乏維他命A，所以還可能引起皮膚變粗、毛髮容易脫落、指甲變脆、聲音變啞、支氣管發炎、瀉肚等病狀。

這種病的起因是在孩子生了病以後，大人要他忌口，因此使食物中的維他命A吸收太少；也有些人在孩子斷奶時，沒有很好地給小孩吃營養品，只給他吃些奶糕，也能引起維他命A缺乏。

小兒胃腸有疾病，如瀉肚和肝臟有病，也能間接地使維他命A缺乏。小孩患了麻疹、肺炎或肺結核，那麽維他命的需要就會增加，這時如供給不足，也能引起維他命A的缺乏。

角膜軟化症的治療方面，可以分全身治療及局部兩方面，全身治療主要是加強營養，多吃含有維他命A的食物，如鷄蛋黃、猪肝、牛肝、牛奶、青菜、胡蘿卜等，另外還可以吃些魚肝油，局部治療可經常滴些青黴素水溶液，防止黑眼珠發炎，也可以用酒和殺菌藥膏，保護眼睛的滑潔，另外可用熱手巾敷眼睛，使瞳孔放大，並將眼睛包起來。總之，得了這種病必須及時治療。

簡覆

呂必良先生： 或許公安機關不了解你的實情，你可去信該縣公安局說明。

伙頭先生： 你要了解的問題，可到工商署問一問。

鄧可楷先生： 帶小孩回廣州小住，應連同你的小孩一起先在港領回鄉介紹書，到深圳時則在回鄉證上寫明攜帶小孩，以後回港時就沒有什麼問題了。

洪祥先生： 澳門至廣州船，逢門開下午三時。

奇英先生： 憑存摺和印鑑就可到該銀行取款，如地址有變更，該款也是可以取回的。

服務部

求職

▲經驗教師，願於日間或晚上任何時間給親友教授高、初中數理化，取酬不拘，上門到學均可。有意學習者請函或逕往西營盤郁明街十八號二樓找劉君商洽。

▲粵籍青年，現求寫字樓雜役或工廠練習生等職，有意提拔，請函：西區福壽里五號四樓吳國源收。

▲高中修業，願任日間或夜間各職，有意提拔請函九龍上海街四二二號三樓梁德。

徵求

▲歸人誠意徵購三速自動電唱機一副，如有意出讓，請書明牌子，新舊程度，及價格。函九龍深成道四四三號二樓汪三民收。

▲灣仔住宅區有窗大房待租，環境清幽，有水電，有意者，請到灣仔大道東四九號公園茶莊詢問。

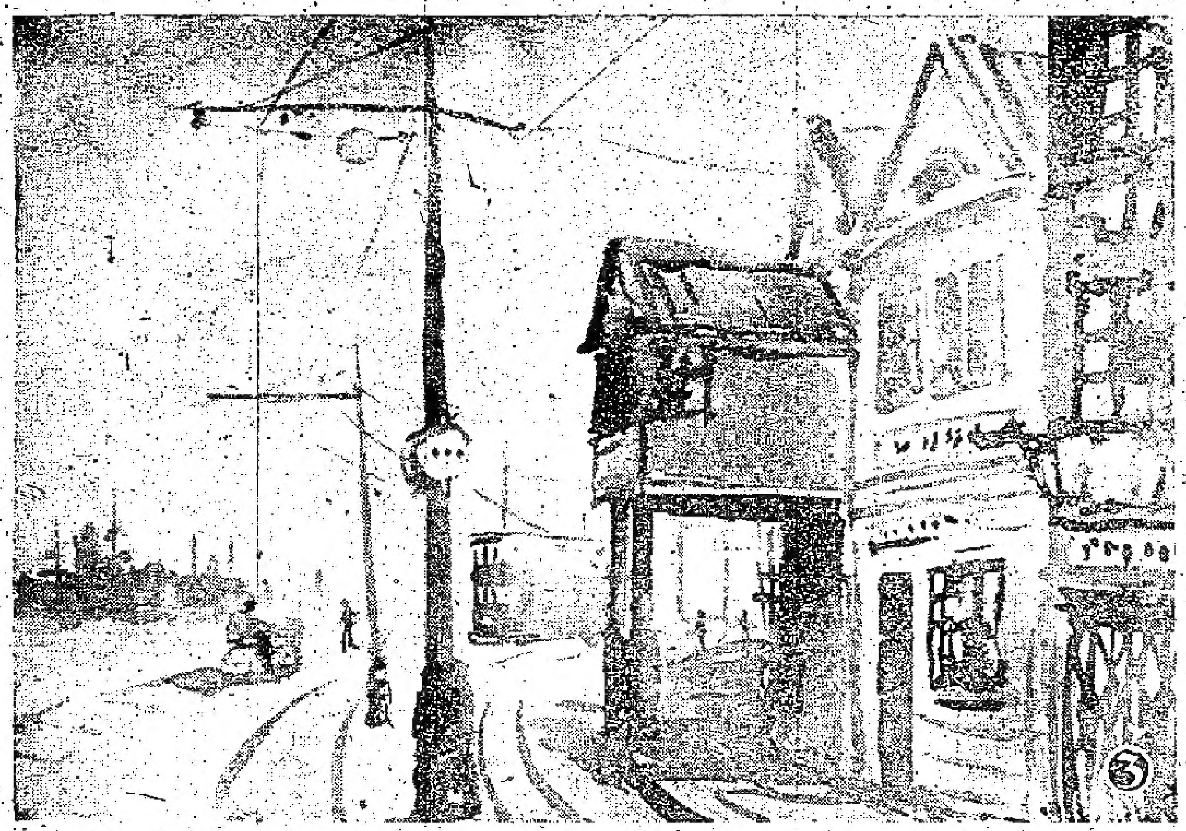

十人畫展作品選輯

每日畫刊

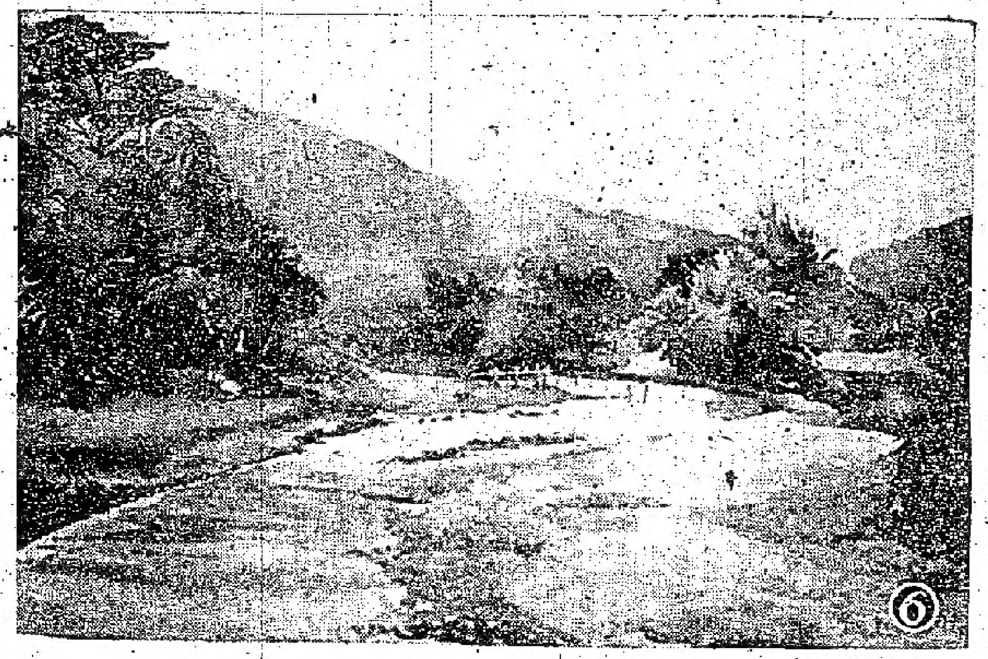

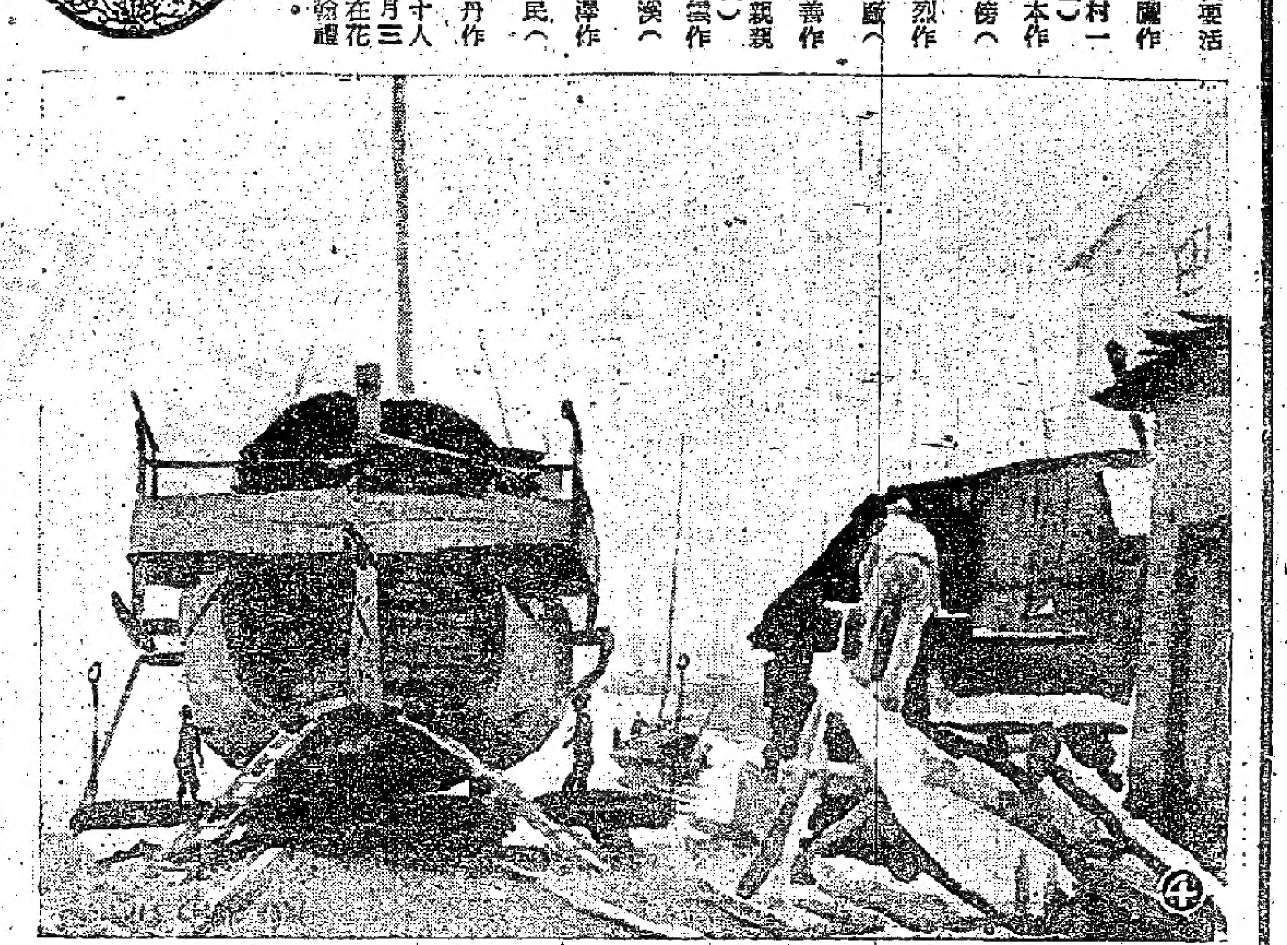

㈠我要活（油畫）陳海鷹作　㈡芳村一角（油畫）梁蔭本作　㈢海傍（水彩）吳烈作　㈣船廠（水彩）陳福善作　㈤母親親情（油畫）伍步雲作　㈥小溪（水彩）陳藻澤作　㈦漁民（油畫）李流丹作

註：十人畫展由本月三日至六日在花園道聖約翰禮拜堂展出。

巴士教頭暢談排陣
周少雄中鋒劉繼照右翼
三易其陣中以此爲妙着
本月份勤奮獎羅北攞彩希望大

擲墮動態

巴士在上週對抗星島時，曾三易其陣，初以「釘仔」任右翼，劉繼照踢右輔；其後變回原來的陣勢，即劉繼照恢復中鋒的位置；最後則以劉繼照任右翼，周少雄掛帥。對於這三個陣法，教頭楊根保認爲後者收效較大。

他的意見認爲，周少雄是一個有前途的中鋒，他的衝刺銳利，威脅力不弱；而劉繼照初任右翼，雖然不能算是盡善盡美，但他的腳頭夠勁，幾下斷中波恰到好處，待他學盡了踢翼鋒的奧妙後，當有出色的演出。

隊長鄧森也有同樣的看法，他說：在目前巴士的人材中，劉繼照踢右翼是比較合適的。鄧森與保叔都認爲：劉煥清有腳法，速度亦不錯，但體質太弱，不能打硬仗；吳添來則肯搏夠勇，但腳法較差。「聰頭鄧」說：在對星島一役中，劉繼照初任右翼時，常常跑向中路去，後來指點他多向邊路推進後，情況顯得較佳。

從「保叔」的談話看來，他是準備把劉繼照培養成爲一個右翼人材的。據悉，如果「雞爺」的意見與「保叔」的建議吻合，則本週內的南巴銀牌賽，劉繼照就很可能被派任右翼。

巴士本月份的勤奮獎，將於四月六日銀牌決賽前揭曉，據「保叔」說：截至昨天止，羅北的積分最高，如果在今後四天內他都不缺場，便可穩獲此項獎的首名；成績較次的是劉瑞華和楊國傑。

巴士這項勤奮獎是採取計分法的，依時到場的得兩分；缺席的扣五分；跑五個大圈獲第一的得十分；百碼短跑第一名的得五分……。羅北對於練跑至爲勤奮，每天都很早到場，從未缺過一次課，而跑大圈和百碼短跑，都是他獲第一的次數多，因此他的積分是沒有其他球員可以追得上的。·華耶耀·

劉瑞華與周少雄 昨升任見習站長

巴士足球隊十一個正選球員中，除嚕囉鄧森身爲稽查員，職位最高；劉繼照在寫字樓工作，楊國樑仍爲售票員外，其他各人都分任各線的站長。昨天，巴士「統帥部」已決定提升劉瑞華、周少雄爲見習站長。

昨午，劉瑞華、周少雄兩人去見曾瑞麟，聽候指派工作。曾瑞麟向他們訓勉一番，希望再接再厲，爭取美好的前途。曾瑞麟昨天下令調配「一更期」的負責人何勝、邢泉兩人指派工作，決定劉瑞華在尖沙咀站，周少雄在九龍城站，都是見習站長。·何倫·

邀葡將來港効力 足總多花五百元
國際杯重賽英葡陣容發表
澳方稱將有援軍八名前來

圈中窺秘

在上月二十日晚上舉行的兩場國際杯足球初賽，除了華聯隊以三比一淘汰蘇愛聯隊外，另一役英格蘭隊與葡萄牙隊打成各一之局，未分勝負。經由足球總會排定兩隊於明晚重賽，得勝的一隊，將於本月底與華聯作錦標之爭。

葡隊被邀參加此項錦標賽，乃得足總資助，才克成軍。因爲澳門若干葡籍球員原隸約慈參加聯賽，以前每週都由澳來港効力，後來約慈爲着慳回他們這筆來往旅費的支銷，他們才中止來港；華僑約慈的「隊庫」空空如也。

足總以前在討論邀請葡隊參加國際杯賽的時候，曾授意約慈負責人夏仙替葡隊組軍，給予五百元，作爲澳門若干葡籍球員來港參加此項比賽的旅費，這回葡隊要重賽，那幾位澳將仍來効力，所以足總要再多花五百元。

明晚英、葡重賽，八時卅分仍在港會球場舉行，七時一刻加插華元老隊對西元老隊。足總昨已將英、葡兩隊陣容發表如下：

英格蘭隊：
柯拉基利夫　史雲　林奧士　荷賓　鍾摩士　根　賓忌士　裕閣渣
後備：活特、嘉奉、岩士、雲佛、伯剩梨、畢列圖。

葡萄牙隊：
杜永耀　山度士　馬句歐　華運地　大官也　蘇智邦　梳利士　中官也　羅禮　華查士
後備：高遠雲、李美度士、鍾沙里奥、告喇素、西維亞。

至於中西元老表演賽，西元老隊也已將出賽人馬選如下：

西元老隊：
告山奴　素碧　仙花　留威　李安納　伯　特　武華　喇士　夏倫拉頓
後備：奧馬、加士、路、羅哈、西維亞。

【又訊】記者在澳門時，曾與大官也相遇，他說，明晚「澳援」球員將有八人到港助陣，名單是：大官也、中官也、馬甸郝、羅渣、中華、連地、大羅渣、大告丁和宋玉生。大官也表示，這八個球員中，有五個前次曾來參加初次對英格蘭之戰，只有宋玉生（澳門足總主席的弟弟，代表約慈在港露面）和大羅渣是特別參與而行列的，他盛讚大羅渣「好波」，據他稱，大羅渣現効力澳門歸僑足球隊，是約慈的「澳援」羅渣的胞兄也；此外，守門華運地也是「初臨貴境」的。悍將馬廖由於左足受傷不能前來。

準備到港助陣的「澳援」球將，已定於二日晚（今晚）乘午夜的輪船來港。根據上面所說，澳門將有八人前來助陣，但看足總所公佈的陣容，則大羅渣、大告丁、宋玉生三人都榜上無名，而馬廖雖然入選，却因傷不能前來。

東方征澳洲 無意拉長人
跛杏昨日鄭重否認 如要相信乃可中鋒

後台人語

東方足球隊擬於球季結束後遠征澳洲，爲了增强實力，向友會借將將是必然的事。日前圈中盛傳巴士的「長人」劉添將隨東方遠征澳洲，但「跛杏」極力否認此事，甚至巴士的余入哥亦表示全不知情。

昨天「跛杏」在排聯會會議之前，對此事有所解釋。他說：東方雖有意向友會借將，但目前距離遠征日期還遠，還未擬定借將的理想人物。外間盛傳劉添將跟東方遠征澳洲，實無其事。他又說：東方目前的高保强正是理想的中堅，甚至劉儀亦可以踢這個位置，因此邀請劉添隨征，實在無此必要。如果東方邀請一個可以擔任中鋒的人材隨征，還可以使人相信。「跛杏」最後表示：東方與巴士向來保持密切關係，如有必要，當可直接洽談。他說：爲了澄清此事，不日將向「龍爺」解釋。·何倫·

著名足球中鋒 史萬春回到北京

他在廣州養傷時，除了看報、看雜誌，寫信以外，還寫下了他踢中鋒的經驗。他的腿傷基本已告痊癒，他滿懷信心地說：今年年底就可以重新參加足球比賽了。

【新華社北京三十日電】新華社記者王元敬、郭家報道：腿傷基本痊癒的著名的足球中鋒史萬春，已經在二十九日晚由廣州回到北京。今天記者到他家訪問時，看到他從外邊安然地走回家來。他滿懷信心地說，大概到今年年底他就可以重新參加足球比賽了。

史萬春原來是北京飯店的職員，幾年來的頑强鍛鍊和國家的培養，使他由一個普通的運動員成爲一個國家隊員。他那强有力的衝空射門技術，給各地的觀衆留下了深刻的印象；去年十月間，他被選爲中國參加第十六屆奧林匹克運動會的足球隊隊員。但是，這個隊去年十一月十一日在廣州舉行表演賽時，史萬春同對方的守門員互力相衝，右腿的筋骨和腓骨都折斷了，以後他就一直留醫在廣東省人民醫院。

史萬春感激地說，他住院的當天，廣州市副市長郭翹然等人都親自去醫院看他。醫院的骨科醫師們都表示要盡力醫好他的腿傷。廣東省的骨科專家們在一次骨科會議上，也曾經研究過他的傷勢，並且肯定他將來還能繼續踢球。他在醫院裏還收到了不少人的來信，其中甚至包括稱他小朋友寄給他的慰問信。許多球隊的運動員也常去看他。

史萬春在醫院裏養傷時，爲了不使身體發胖，還經常作「仰臥起坐」來鍛鍊腹肌。除了看報、看雜誌、寫信以外，他還寫下了他踢中鋒的經驗。

史萬春說，當時不能踢球，心裏實在焦躁。今年春節許多足球隊在廣州舉行表演賽的時候，更使他難以安心。正好那時候有許多「球迷」都想看看他，得到了醫院的允許，他到越秀山體育場看了幾場比賽，也和「球迷」們見了面。

過了三個多月，在今年二月下旬，醫院除掉了他腿上的石膏。再過二十天，在今年三月十三日，他終於離開醫院，到風景優美的二沙頭廣州體育俱樂部休養，並且在三月二十七日離開了廣州。

由於沒有開刀，史萬春的右腿沒有留下一點傷痕。但是長期打着石膏，他的右腿比左腿細了一些，腳腕也還不太靈活。他目前主要是想辦法恢復他腿部的肌肉。他說，他發現在田徑運動員練習腿部彈力的鋸木跑道上散步，對他很有好處。

在記者結束訪問的時候，史萬春說：「我們以後在運動場上再見吧！」

中國印尼羽球友賽
兩場雙打我勝一場 三場單打印尼均告得勝

【新華社雅加達一日電】三月三十日晚上，中國羽毛球隊和有世界水平的印度尼西亞羽毛球國手在雅加達舉行第一次比賽，三場單打中，印度尼西亞選手都以二比〇勝中國隊。在兩場雙打中，中國隊勝了一場。

在這次交鋒中，雙方都有精彩表演。印度尼西亞選手大都老練沉着，扣殺兇猛，控球靈活，中國去年的單打冠軍王文教對今年印度尼西亞單打冠軍陳友福的比賽中，雙方爭奪最爲激烈，第一局王文教曾以十四比九領先，但由於陳友福能沉着應戰，連續快殺猛扣，使王文教始終未能贏得最後一球，結果反以十四比十六敗於陳友福。另一場單打，中國去年的亞軍黃世明敗於印度尼西亞今年的亞軍奧利，比賽進行得很緊張。今年印度尼西亞單打第三名優素福則輕取中國的施寧安。

第一場雙打比賽，中國選手黃世明和施寧安以二比〇戰勝印度尼西亞宿將顏開和、吳順勝。第二場雙打，印度尼西亞的楊錦美、陳敬源以二比一勝中國的王文教、陳福壽。

播音筒

警察征澳獲勝利 昨晨乘輪凱旋歸
乒乓球隊有意短期征澳

警察征澳人員一行兩百多人，前日在澳門作港澳警察埠際賽以後，已於昨日凌晨分乘大來及德星輪船回港。由於警察今年勇奪錦標，參加足球比賽的球職員，昨日都獲得例外假期一天。

港警此次赴澳的規模很大，其中包括銀樂隊、足球隊和元老小球隊，還同隨行的觀光人員二百多人。足球隊前日以四比一奪得本屆的港澳警察埠際賽足球錦標，元老小球隊也以二比一，勇克勁旅京非隊；至於銀樂隊在澳演奏時，亦引起當地居民的很大興趣，全體人員已於昨日載譽而歸。

卅一日下午九時，澳門紳商何賢、梁昌的代表，通過由澳門警察廳的名義在國際酒店徵宴客軍，筵開二十餘席，到有澳門官方代表、澳警代表、傅德蔭和港方球職員近兩百人，澳門行政局長施諾德及刁華大督都曾在會上致詞，並互贈紀念品。到深夜十一時才散。

據悉，警察乒乓球隊，有意在最近赴澳作賽。在澳門時，陳福鮮曾與當地乒總代表接洽，此事在日間將會得出結果。·川林鳥·

參加學運會 數逾六百人
·集之·

南華體育會主辦的第十二屆港九學界田徑運動大會，定於四月十四日舉行，昨天已經截止報名。計本屆報名參加大會的共有廿三校，人數共六百一十三人。各單位中包括培正、新法、約瑟、陶秀、聖類斯、香島、漢華、南華、培僑、慈幼、仁華、新僑、喇沙、香江、民生等校。

華裁陣容公佈

華人足球裁判會昨在華協會所開會，定本月九日迎戰台灣商會隊；商足球隊的華裁陣容如次：領隊黃榮宜；管理曾境康；教練黎兆榮；隊長李育德；醫務胡雪飛；副隊長游華興。隊員：盧亞勝、石張毀新、郭萍、游華興、李德祺、李育德、周偉民、朱錦成、雷樹、鮑景賢、桑達陸、（副選）梁定榮、陳振輝、譚珠、梁健全、黃景聰、劉福開、楊民。

球員義賽能否依期 要看港場試燈而定
區志賢透露已獲四位老倌捧場

有聞筆錄

球員聯誼會籌建會所小組第四次會議，昨日下午六時卅分假華協會所舉行，出席的有區志賢、鄧森、葉九華、黎兆榮、胡祖堅、梁玉堂等。

會上主要討論是有關舉行籌款義賽的事情。

據悉，港府球場已定於本月四日下午八時卅分正式試燈，屆時將由港府、足總和承辦商三方面的代表前往察看，同時，球員聯誼會也決定派出代表到場參觀試燈情形。

由於港府球場的燈光還未悉何時能夠啓用，目前仍有疑問，因此，會上決定在當夕正式試燈後，立即在港府球場辦事處召開第五次會議；假如港府球場的燈光不符理想，原擬在本月十一日舉行的義賽便要改期。

另外，巴士銀樂隊已基本上答允屆時前來演奏助興，會上除熱烈表示歡迎以外，並準備發出多少車馬費給予該隊。

最後，區志賢還透露，新馬仔、芳艷芬、關德興、陳錦棠等四位「老倌」已答允在義賽舉行時到場助興，據區氏說，他們還想找「諧角」梁醒波到場參加。至於行開球禮的，已請得會長張玉麒、副會長梁炳棠及黃榮宜三人主持，並得到郭贊夫人同意隨場親自頒獎。

會議到下午八時左右散會。·凌仲·

亞洲排球比賽 排聯決定參加

港九排球聯會昨晚在伊館會議室召開執委會議，商討參加明年五月在東京舉行的亞運排球錦標賽的進行，日本排球協會邀請香港派隊參加，希望排球聯會於本月十五日前答覆；但必須得到香港奧林匹克委員會的准許。會議決定通知香港奧林匹克委員會，說將於明年派隊前往東京參加，請予協助。

會上又決定：在公開聯賽結束後，盡可能協助各屬會球隊遠征，但須在六月初才可成行。·光·

新聞鈎

▲公開籃球聯賽今晚七時起有三場在伊館舉行：女子東方對螢火，公民對南華；甲組中建對嶺東。昨晚女子澳業勝中青卅一比廿九；男子籃聯勝自黃四六比四二。

▲公開排球聯賽福嘉戰，中華對培英昨在伊館舉行。中華以三比〇勝（廿一比十三、比十二、比十三）。

▲世界桌球冠軍道林將於四日到港，華協昨決定邀道林在港表演三場，入場券分二十元、十元及五元三種。第一場八日下午八時半在伊館舉行。

▲今日下午二時半台灣棒球隊在京士柏戰美水兵。

總值七億五千萬元 香港貿易上月回增
出口比二月份多三千八百萬元

【本報訊】香港的對外貿易總值在二月份一度下跌之後，三月份又復回增至七億五千七百一十四萬元。

工商處長桑嘉士昨天宣佈三月份的香港對外貿易初步數字爲：進口貨值四億七千三百一十四萬元，出口貨值二億八千三百九十九萬元。以上述數字和二月份比較，進口貨值增加二千九百零八萬元，出口貨值增加三千八百八十萬元。

如將三月份的數字和去年同月比較，進口貨值增加了八千一百九十八萬元，但出口貨值則減少四十三萬元。

根據上述初步數字彙計，今年首季香港對外貿易總值爲二十二億二千九百五十五萬元，比去年同期的十八億八千四百三十三萬元增加三億四千五百二十二萬元，其中進口貨值爲十三億九千五百零七萬元，增加了二億八千八百一十六萬元；出口貨值爲八億三千四百四十八萬元，增加了五千七百零五十八萬元。

今年首季香港的入超數值高達五億六千零五十八萬元。

下年度輸入額提高 澳洲增七千餘萬鎊
消費品爲主乙類貨增六成多

【路透社坎培拉本一日電】澳洲總理孟席斯今日宣佈，在下一財政年度內（按，由七月份起），澳洲將增加輸入貨值七千五百萬澳鎊的貨品。

他在此間發表的一項聲明中說，一九五七—五八年度的輸入限額，決定提高至七億七千五百萬澳鎊。

孟席斯說，到一九五六—五七年度終結時（六月底終結），澳洲的對外貿易盈餘將超過二億澳鎊，而上一年度則是逆差四千六百萬澳鎊的。

澳洲預料她的國際準備金，今年將增加一億五千萬澳鎊，連前合計共有五億澳鎊以上。

澳洲貿易部長麥伊雲在下午的一份新聞公報附錄中宣佈，澳洲宣佈增加輸入七千五百萬澳鎊的貨物，將自即時起生效，此舉將包括一連串貨品在內。

麥伊雲說，以消費品爲主的「乙」類貨品，將照現時數值增加輸入百分之六十六及三分之二。這類貨品將一共增加輸入二千萬鎊。

屬消費型貨品的「甲」類貨品，亦將准增加相當的輸入，即照現時數值增加百分之二十，而這些貨品的現有輸入額，本來就比「乙」類貨品爲多的。這些貨品預料在一年內增加輸入一千萬澳鎊。

奧白報紙訂價回升
每噸提高一英鎊十先令
前訂貨待付來商人未落單

【本報訊】奧國捲筒白報紙新訂價回升一英鎊半。昨天此間銀鎊紙仍吃香。

據洋行消息，奧國紙廠來電報盤，五十二格闌三十一吋捲筒白報紙新價每噸C.I.F.香港要六十六英鎊半，每磅伸合港幣爲四毫八仙多，交貨亦較快，現在落單，五、六月份即可付船，訂價比此間市價爲低，但紙商暫無落單，因爲上月港商曾以每噸C.I.F.香港六十五英鎊訂入數百噸，而這些貨目前還未付運，同時再加上此間目前市上大盤買賣靜。

連日此間捲筒白報紙大盤買賣轉靜，因南朝鮮客需最近仍少信用證寄來，市價回軟，奧國五十二格闌三十一吋捲筒白報紙每磅要五毫二仙，日本貨每磅按四毫九仙五，挪威貨每磅要五毫二仙五。

令裝白報紙，金邊貨頗大量扯購，但此間原裝的令裝的報紙貨疏，貨主欲用捲筒白報紙切成令裝，不過買賣雙方斟盤未成，挪威、瑞典貨每令要二十八元五毫，美國貨要二十八元。

昨天外客繼續搜購，銀鎊紙遠期花貨大盤又成出七百令，成價堅穩，意大利充雪紙區銀鎊紙五月份花每令成六十五元，奧國貨五月花每令成五十六元五毫。奧國七十格闌道林紙，外客頻頻找盤，市價堅穩，現貨每磅要八毫二仙，亦有按八毫三仙的。

日商向歐扯購 剪口鐵新盤稍高
商人對五金訂貨興趣

【本報訊】據洋行消息：昨日接獲歐洲來電報道，最近日商在歐洲市場吸入大批剪口鐵，使歐洲的剪口鐵市況較暢，儘管別的五金貨類市況稍爲弱些。據洋行界人士指出，日前歐洲放來的剪口鐵新盤稍爲高了些，可能就是這個緣故。

此間商人對向外訂貨依然不感興趣，儘管洋行方面間中有新盤放出，但都沒有成交。據五金商說，因前些時有大量貨物湧到，就算三月份五金的到量仍有一萬噸左右，四月份將仍有數千噸五金到，故在週轉上的困難，目前尚未完全消除，向外訂貨自然不起勁。據他們估計，度過了四月份之後，週轉情形可能略爲好些。

據五金商說，本月下旬開始有較大批的鉛水喉到港，五月份的到量將更多些。據五金商初步估計，共有千餘噸水喉，將先後到港。

鍍鐵市情依然不錯

上海夾板成三千件
古巴商人來信要貨

【本報訊】上海夾板成交達三千件。古巴商人亦來信要貨。

昨天本地零售商落行活躍，上海三公厘夾板大盤成出達三千件（每件尺碼爲三乘六呎），大盤價仍多成穩，倉交每件成三元二毫五仙。

據商人說，最近古巴進口商來信擬扯購上海夾板，現在此間經營上海夾板的進口商已將各種夾板的樣辦寄出和將價格報出，據說，如能成交，這就是上海夾板外銷的一個新市場。

另悉，日本二點八公厘夾板新盤報來，每件（三乘六呎）C.I.F.香港要三元三毫五仙，港商每件還三元二毫五仙，但廠方還未來信證盤。

經濟新聞

股市靜
成價多企定

【本報訊】股市在本週開市的第一天，交易很疏落，成交總值達四十四萬八千美元。

除匯豐銀行上漲較大之外，其他各股起落少，大部份企定。

匯豐銀行升十元，以每份一千六百三十五元成交一百零五份。電話成三千二百八十六份，每份分成二十四元六毫及二十四元七毫，尾市回升一毫。牛奶公司起一毫，以每份十六元及十六元一毫成交六百份。大酒店成二千五百份，每份收市升至十四元二毫。會德豐成一千七百七十六份，每份六元六毫五仙，跌五仙。電車成四百份，每份二十一元八毫，跌一毫。香港電燈跌一毫，收市每份二十九元六毫，成一千二百四十二份。於仁保險以每份九百四十五元成交二十份。九龍電燈成一千九百四十四份，每份分成二十二元六毫及二十二元七毫。屈臣氏成二千份，每份十一元八毫。香港遠東企業公司以每份十元成交六百份。

金市復轉挺
一度衝過二七零關
美鈔跟漲至六一九

【本報訊】昨日K金一度衝上「二七零」關，美鈔連漲一點多。

昨日K金頭盤開出二七〇，比上週末收市價升了〇．五。開市後，價位續挺，一度進至二七〇．一二五，爲全日最高價，大戶乘機拋出，價即不支而退，落至二六九．七五，不久又上回至二七〇；午後市價反覆回退，最低價降至二六九．二五，收盤二六九．五。去息四毫八仙，牌上交收一千三百兩，牌下交收三千五百兩。

澳門金開市二七九．五，收市二七九．五。

由於外銷暢旺，出口金商吸多，同時人心以爲英國工人罷工仍續擴展，對英鎊暗淡，美鈔和美匯立即彪升，金市遂被牽漲。後以去息，金邊反覆回退。

美匯開市六二一，收市六二〇．七五；最高六二一，最低六二〇．五。

美鈔頭盤開出六一八．七五，比上週末收市價升了一點三七五，由於人心對英鎊看淡的影響，市步步趨升，不久便越過六一九．三價位，最高價上至六一九．七五，但不能堅守，最低價曾降至六一八．二五，其後價位又反覆徘徊上六一九．一二五左右，晚市收盤六一九。去息一元。牌上交收四萬美元。

金單開市六一八．五，收市六一九；最高六一九．二五，最低六一八．五。

瑞士滙改高

【本報訊】瑞士匯銀行買賣價昨日改高，每百港元比前少兌〇．〇六二五瑞士法郎。瑞士匯買價：由每百港元兌七五．四三七五瑞士法郎改爲七五．三七五瑞士法郎。

日本要買雜豆 上半年四萬噸
向中國大陸買量不在內

【本報訊】日本的新財政年度已於昨天開始。據向日本輸出土產的商人上週末接到東京消息稱，日本在新年度上半年（即今年四月至九月）打算從中國大陸以外地區輸入雜豆四萬噸。據稱，此一消息是未經日本正式公佈的，但是可能是確實的。行內人估計，關於這一件事的消息，日本可能在兩三週內發表。

近日，此間土產中豆子交投不多，主要原因是缺乏外客大量吸購。昨天，有些本地商人擬購買天津紅豆，但是現貨疏，故無成交。據行內人說，崇明紅豆現貨，目前市上有少量供應，貨主要價每擔一百零四元。最近，本地雪糕廠購買崇明紅豆不少，用途是製造雪條。

其他豆子昨天有少量成交。天津小烏豆以每擔三十五元五毫售出五噸。上海青仁烏豆，有四十包成每擔九十六元。

據悉，上週由此間開往日本之「鐵茂」輪，曾載去綠豆約六十噸。

芝蔴朴市情續低，據家總勢吸進，候好價時再行沽出。金邊黑色芝蔴朴，以每擔五十五元成出二十噸。金邊赤色芝蔴朴，有七百包成每擔五十四元。生仁有少量拆出。青島原裝生仁，以每擔九十七元成出五十包。非律賓珠仁，有十五包成每擔八十五元。

生油市續弱。泗水生油，共成出一千罐，因品質高低不同，價格分爲每擔一百三十四元、一百三十八元及一百四十元五毫。日本白皎油，以每擔一百三十九元成出十桶。據悉，定後天到港之「芝利華」輪，有印尼生油數十桶。

南寧八角沽出五十餘包，每擔七十五元。

在辦莊及本地客扯購下，黃帆船金菜以每擔一百二十九元售出三十箱，黃帆船川耳有一十二包成每擔三百七十五元，湖北窓米售出約三百包，每擔三十八元五毫。

印客吸去兩批 披拿米冬躍升
每磅漲了四元五毫 葡萄糖粉價亦扳高

【本報訊】披拿米冬市價上昇，多和葡萄糖粉市價上昇。雞仔牌西林片市價轉堅，默克肺針趨淡。

披拿米冬市價躍升，昨日成高爲每磅二十一元，成出後叫價每磅二十二元。據西藥商人說，披拿米多突有印度客吸購，上週已先後被南朝鮮客吸去兩批，使該貨售價由十六元五毫，越昂至十九元，昨日又漲兩元。

雞仔牌盤尼西林片因有本地客吸購，昨日成每盒九毫，但已叫高爲每盒九毫一仙。據悉連日成交的數目並不大，每次多是數百盒。

葡萄糖粉銷有新加坡客及南朝鮮客吸購，注射用葡萄糖粉市價昨日成高每磅二元五仙，美國貨以每磅一元零五仙成交，以先後成出約二千磅。口服用葡萄糖粉成每磅八毫二仙，成出數百磅，分別被南朝鮮客及星洲客吸去。據西藥商說，以上售價，都比前每磅漲二毫。同時，該貨目前已進一步的疏渴，故未有巨大批的交投。如果有足量的貨物，可能有更多的成交，因外客的需求較大。

非拿士丁粉以每磅四元九毫半成交一千磅，成出後叫高爲每磅五元零五仙或五元一毫。這因爲連日都有貨成出，存底雖豐，但已漸減少，有個別的西藥行在去週還存有超過一噸的，最近一週間已先後消盤，市價因而叫高。

美國默克肺針市價回降，每支成八毫八仙，其中亦有少數成九毫。默克肺針回跌的原因，是最近南朝鮮客購買較疏，故市價下降。

紡織品輸出感到滿意

【本報訊】據西商會一九五六年年報，去年香港紡織工業的廠房和機器，都沒有多大增添。資金主要是用於提高生產力以增加產量，但僱用工人則無甚增加。

香港西商會一九五六年年報在談到去年香港工業的發展情況時，指出紡織品的輸出是使人滿意的。棉紗、棉布的付船量雖比一九五五年略減，但用本地布製成的物品則增加輸出，可抵償上述減少而有餘。該業的利潤也可維持平定。

去年港製棉紗、棉布和棉織品的出口總值，達四億四千八百七十六萬元，比一九五五年的四億三千三百七十五萬元增加百分之七。去年的輸出數值，佔香港各種工製品出口總值的百分之五十八。

年報說，港製棉織品在外銷方面所遇到的困難正在增加。有些地區正穩步走向工業化，這使得港貨所受到的入口限制、關稅壁障和外來競爭等不利影響均增加。歐洲的自由貿易區似將發展成爲事實，這將使香港製品運往歐洲可能減少。年報認爲，香港紡織工業今後應加強徹底市場研究的工作。

年報指出，去年香港工業家對於安定香港經濟有相當大的貢獻。他跟着提到香港工業現已開始迎合某些需要高級貨的市場，同時繼續保持那些只大量購買廉價貨的市場。

鐵條產量激增

去年港製鐵條的產量，已由一九五五年的九千四百噸增至一萬三千五百噸。信豐鋼鐵廠是產量最高領先的一家工廠，去年底它已建成一間熟軋廠，這將進一步增加產品的數量。

西商會年報之一
香港各種工業發展參差
對於安定香港經濟均有相當貢獻

去年搪瓷器皿工業所用的原料，特別是黑鐵皮，價格已大大上升，有些廠商認爲貨價既未能包含這些上漲的成本，便決定在開動中止生產一個時候。到年底止，在開動中的搪爐比一九五五年少五個，比歷年最高數字的八十四個搪爐則減少七個。去年搪瓷器皿銷往泰國、印尼、菲律賓均銳減，原因是當地政府已於一九五五年起施行保護性的政策。購貨增加的則主要有西非和中東。

去年港製膠鞋外銷的一個很大特色是，銷往歐陸的貨值比一九五五年增近一百萬元。銷往加拿大的貨值雖減少四百萬元，但已由其他市場增加購貨所抵銷。

棉內衣大量銷東南亞

在衣着方面，去年棉內衣輸往東南亞甚多，其中印尼再度買貨，成爲一個很大的主顧。對非洲各地輸出，亦有值得歡迎的增加。

去年銷英的針織和棉布衣着十分大量，不過港商要進行尖銳的競爭才可獲得這些生意。幾乎港商每放出一個貨辦，當地入口商都要回函議價的，好在去貨的品質尚能保持，而且有許多工廠將產品品質加以改善。

去年港製手套共輸出四千六百七十萬元，比一九五五年增加百分之二十一以上，雖然泰國仍是最大的消費者，但它的總輸入數值已減少五十萬元，不過數量則超過一百五十萬打對，這是一個十分高的數字。

年報說，今後港製手套輸英能否再有可觀的增加，實在頗有疑問。

去年港製手套輸美的數值，由三百七十萬元增至八百三十萬元，輸往加拿大亦由一百二十萬元增至三百八十二萬元。

該門工業一個有趣的特色，毛手套廠已日漸增用本地的毛線作原料，而代替自外國輸入。

手提燈旺淡不一

金屬手提燈的外銷旺淡不一。輸出數值達一千七百二十萬元，比一九五五年增百分之三十，但這增加幾乎全是由於印尼訂貨大增和去年泰國增加所造成，至於運往印度支那這個在一九五五年購貨最多的市場，則數量大減，去銷馬來亞亦減少許多。該門工業現正着意於開闢新市場，例如去年運往美國和英國的貨量，就比一九五五年有相當增加。

塑膠製造業是一種具有投機性和危險，就是資本投資較少，而又有很高的生產力。因此，爲找尋市場而進行的競爭就很激烈，一般較簡單的家庭用品，現在各傳統市場已能自行生產，因此港貨去銷受到抗拒。不過，去年對馬來亞、英屬非洲、中東和南美等正常市場的輸出都增加。

糖薑出口減退

去年港製糖薑的出口數值，比一九五五年略低，這一部份原因是在大半年內，出口貨價都取消聯營核定的辦法，因而下跌百分之二十五至百分之四十。到年底新薑產量少，供應頗感困難，貨價已比一九五五年十二月高出百分之十。去年港製糖薑輸出，共值九百萬元，其中英國佔五百萬元。

藤器的輸出數字，比一九五五年增加百分之十。增加購貨最多的是美國和加拿大。去年後期印尼因政局不安，沙勝來港的價格已大漲。又因爲藤器輸美運費即將提高，去年美國雖買去百分之八十六的港製出口藤器，但現在至少會暫緩進貨，直至當地存貨非常疏落時爲止。

買賣雙方興趣濃 食米成交近萬包
大盤價格起落均甚微

【本報訊】昨日食米大盤買賣頗盛，正式開盤的入口米商達十七、八家，成交的米量約近一萬包。

據說，昨日米市由上午九時開始一直買賣到下午四、五時，主要是買賣雙方興趣頗濃。價格沒多大起跌。泰國米每擔成價：紅三羊糙碌三十一元五毫，益大米碎三十一元三毫，紅鷲白米五十二元六毫，紅三光白碌三十五元三毫，大生藍占琴白碌三十五元五毫，紅如意舊米五十五元三毫，青紅線藍三號米四十二元二毫，益大黃鼎魚舊碌三十九元九毫，益大青魚舊碌三十六元八毫，青四喜白米五十二元一毫，雙黃線舊碌四十元三毫，紅地圖新米四十八元，紅印雙紅線新米四十九元七毫，青珠藍紅線新碌三十五元三毫，青珠變黃線糯米四十二元一毫，藍三B舊碌三十八元六毫。

內地油粘每擔四十九元三毫及四十九元四毫。

轉銷印尼趨活躍 星商來單稍增
棉織品恤衫毛冷電池佔最多

【本報訊】日來星商寄來新訂單雖稍增，惟所採購貨物以日用雜貨爲多。

據星莊消息，星商向港扯購日用雜貨比前增多，棉織品、恤衫、毛冷、電池、牙刷等生意均佳，估計近月來接入各種棉織品新訂單已有千多萬打，電池新單有三十萬打以上。本來星洲及馬來亞市場已漸入淡月，而近來日用雜品訂單反增，原因之一是當地貿易商利用「三七外匯」辦貨往印尼市場的比前增多。據說，印尼新易貨條例實施以前發出的「三七外匯證」，經過溫洲的華商出入口商向印尼政府要求准照新例看待後，近已獲准有關舊證的百分之三十外匯可照新例辦貨運去，因此，刺激星商轉銷印尼的貨物增多。

此外星商雖有京果雜貨及中國土產的新訂單到港，惟來單數量與上月初差不多，僅夠保持平穩狀態。

貿易 貨倉 茶樓 各一家准註冊

【本報訊】港府公佈，上週有三家商行獲准註冊，它們的名字是：

萬有大茶樓酒家有限公司（MAN YAU TEAHOUSE AND RESTAURANT COMPANY, LIMITED），經營中式茶樓、酒店業務。註冊資金五十萬元。地址在軒尼詩道三三八號。負責人爲Lam Chun Wai、Chung Kun Yue、Leong Man Cheong。

L. D. SEYMOUR AND COMPANY (HONG KONG) LIMITED，經營進出口業務。註冊一萬元。地址在匯山大廈八樓。負責人爲Robert Frederick Kenneth Jones、John Keith Watson。

力生貨倉有限公司（LICK SANG GODOWN, LIMITED），經營貨倉業務。註冊資金十萬元。地址在德輔道西與隆東里五號。負責人爲Fung Yiu King、Joh-Yee Wu alias Ng Kit Yee。

大公報 八類新分類廣告 小字五十個（五行）每天一元 電話37223

營業 劉仲齊 姚元綸合編 中英文對照 物品名目 彙編 卅二開本四八〇頁 每冊港幣八元正
物品名目，累萬盈千，學時容易記時難，購此一書常受用
發售處：大道中卅九號 百新圖書公司 及港九各大書店

天新电版公司 靚爽快！ 电版 中环街市側鉄行里4号 电話：30855

彭百六 毛雞藥酒 榮安老酒庄虔製 威靈頓街二十號 電話：二五八一一

靚妳使 日本最新發明 低周波美容電療器 總代理 昌達行 大道中恆興行108室 26158

分期付款 大批舊機收音電唱機

志平琴行 大量到新名廠 佳音式美鋼琴 ROBINSON Barratt, & Robenson 成德頓街卌一號 電話二四五六一

修理 到府 收音機 電唱機播音機一律四元 快捷妥當保用一年 香港麗聲無線電行 電話22391

上門修理 收音機電唱機由專門人才修理 技術精良 用上等材料 保用一年 修理費伍元 請電六三七七七 葉杰

平靚快 修理收音電唱錄音機

雙層鐵床 特製雙層小鐵床

招請後生 聘請

舖面廉頂 出讓

尋人啓事 尋訪 梁永年，男，三十六歲，新會縣五環鄉茶坑村人，於一九五零年三月往港後，失去聯系，長期與家庭失去聯系，特刊報尋訪，希刊報後一個月內來信上述地址，以便聯系。匡玉意啓

鳴謝啓事 啓事

印尼 英語 初級由拼音字母A B C起 用國語粵語講解 大道西一七三號三樓

簿記 國語 最新日夜兩月班 成績適合各行業應用 二號開課

招生

教授鋼琴

日人教授 日文研究所 星期日夜班

合格教師

雅聲 日夜授舞

受孕檢驗 可經期過期數日後即驗

三元連藥 上午八時至十二時 下午五時至九時 診所：九龍深水埗青山道一一七號二樓（實血醫院左鄰）

雷英華 內科兒科 醫藥

學車

英數 簿記 打字 國語 國學 大道中三〇四號三樓

中醫盧金球 贈送種子丹 男女均可服用，歡迎來函詢問，免費解答，指導服用。九龍深水埗荔枝角道289號 電話59191

香島醫療院 最新型 X光 照心肺

陳壽仁醫鼻

中醫師 梁少伋 喉科專

末代皇帝秘聞 潘際坰著 上下集 港幣一元五毫

溥儀，這個兩千多年來中國封建王朝最後一個皇帝。
著者有一個機會去撫順訪問了溥儀，與他促膝暢談十天。在這天談話中，溥儀是極其激動的，「由一開始幾乎就是以他燃燒着的整個靈魂，在懺罪、在傾訴、在追憶。」他談出了童年和少年在紫禁城裏親身經歷的宮闈奇聞；當年在天津寓公生涯的神秘故事；長春僞滿洲國皇帝的百般滋味；被囚蘇聯的情況以及今天的生活感想和各種各樣的想法；他的夫婦生活、嗜好奇癖、宗教信仰等。
著者曾搜集了許多關於溥儀的書籍；並且訪問了不少有關人物；並到故宮研究當年紫禁城內的佈置與格局。
本書內容極爲精采，內幕消息特多，文筆細膩生動。全書分上下集出版，約十萬言。
本書僅經著者增補很多資料，較在報端發表時更爲充實。
各大書局均有代售
香港文宗出版社出版

張恨水新著：梁山伯與祝英台
•附任遂插畫數十幅•
全書一厚冊售二元五角
各大書局均有代售
文宗出版社出版

大連黃豆將運到港
核桃燒酒鐵釘白報紙已先到
抽紗鮮蛋鷄鵝涼果亦到大批

【本報訊】太古輪船公司屬下的「漢陽」輪，現正由大連、天津開來，預定本月七日可抵港。她這次載來大連黃豆有五百噸，在港起卸後將轉船運往新加坡。

該公司屬下的「湖北」輪，亦將於四月七日自印尼抵港。她這次載來沙籐有數百噸。

【又訊】核桃、燒酒、鐵釘及白報紙等內地貨品，上週末有大批到港。

捷順公司屬下之「海后」輪，於上月三十日自天津及青島抵港，運到貨物如下：

從天津來：有核桃二千四百五十六箱、紅棗四十八包、魷魚乾六十包、味素一百箱、五加皮酒及參露酒等約四百件、槐米一百包、白石蠟八十件、葡萄鈣三十三件、安尼林油九十五桶、鐵釘三百九十五件、玻璃二百五十九箱、平板白報紙五百三十件、甘草及升蔴等藥材共三百餘件。

從青島來：有烏棗七百包、薑葉一百包、白瓜子二百包、雪裏紅菜約四百罎、槐花米一百六十包、豬鬃九箱、猾皮四十箱、枯髮六十箱，另有藥材及刺綉品大批。

又，順昌公司屬下之「華興」輪，於三月三十一日自汕頭抵港。

據悉，該輪這次運來貨物如下：鹹水梅六十罎、鴨蛋一百三十等、抽紗一百零八箱、瓷器二百件、豬三十籠、鷄三十五籠、鵝四十二籠、牛一十八頭及鮮菜大批。

三千噸貨輸往倫敦
歌賦明午即可運去
棉織品膠鞋塑膠品佔最大宗

【本報訊】鐵行輪船公司代理的「歌賦」客貨輪，定明日中午開往倫敦，今日和晚上均在九龍倉碼收貨。該輪原有港商訂位四千噸，現因有部份棉織品、膠鞋未及趕製完成，故實際付船貨量約有三千噸。

在這一總額中，仍以棉織品、膠鞋和塑膠品佔最多，其次則有衣飾、罐頭、電筒和雜貨。

該公司本月八日還有一艘「星加坡」貨輪開往倫敦、鹿特丹、漢堡，現已有港商訂位一千噸，鐵行公司刻仍接受訂位。

五月一日起，港貨至歐洲的貨物運費將提高百分之十，現時各家工廠正趕製貨物付船運英。但因爲生產能量有限制，同時近來的天氣晴少陰多，有些貨物不能及時趕運，故近幾天開往英國的船隻，載貨量尚未比平時增加得多少。

千噸貨銷星歐
美麗谷昨運去
得利定八日開星庇

【本報訊】太平洋行代理的瑞典輪「美麗谷」號，昨天已開往新加坡、歐洲，載出貨物共千餘噸。其中運往新加坡的佔三百噸，內包括麵粉二百噸和雜貨一百噸。

同由該洋行代理的日輪「宮島丸」，亦已於昨日開往曼谷。該輪由港載出貨物共三百餘噸，其中棉紗佔二百餘噸，餘爲棉織品、藥材和雜貨。

【又訊】振盛行屬下之「得利」輪，改於本月六日出塢，而於本月八日開往新加坡及啤唯。

又悉，振盛行屬下之「美上美」輪，定本月四日下午自曼谷抵港，有食米六千三百包及生牛二百頭運來。

該行屬下之「美西美」輪，據說已於三月三十日自曼谷開來此間，可望於本月五日抵埗。

又，法國郵船公司屬下的「北河」貨輪，現改於本月五日開往基隆、釜山、日本。港商預訂艙位的出口貨物，包括有二百七十噸運往釜山的人造絲紗和快把紗，和運往日本的二百三十五噸化工原料和雜貨。

該輪現改遲於四日由歐洲經西貢抵港。她這次載來貨物有二千噸，其中法國五金佔五百八十噸，此外還有歐洲紙張、玻璃、小五金、機器和雜貨。

日本水泥鋼板
西飛士明載到

【本報訊】韓泰貿易有限公司代理的南朝鮮「西飛士」號貨輪，定明日自釜山、日本抵港，停泊於油蔴地口。她這次載來貨物有八百噸，其中包括水泥五百噸，鋼板二百噸和雜貨一百噸。

【又訊】「安泰」輪於三月三十日自曼谷到港，運到食米二萬六千五百包左右、砂仁一百八十三包、蘇木一百五十扎、牛皮三十五綑、大西米八十五包、麥生薑二百五十箱、苧蔴六百二十二綑、牛骨粉一百包、米粉二百箱、花生一百包、水牛七十七頭及木材一批。

椰子三千個
由恒生運到

【本報訊】「恒生」輪於三月三十一日自山打根抵港，運到椰子三千一百五十個、木板及大木各一批。

「海明」輪於三月三十日從山打根抵港，運來椰油四十桶、燕窩二百零二箱、牛皮三十一綑、牛骨一百包、沙籐三百五十九綑，窑一千七百三十一箱，柴及木各一批。

布祿連高地
今日自美經歐星到港
載來黑鐵皮等二千噸

【本報訊】和捷洋行代理的美輪「布祿連高地」號，定今日自美國、歐洲經新加坡到港。她這次載來貨物約二千噸，其中以黑鐵皮居多，巴基斯坦棉花，棉紗也有一些運來。

美邦輪船公司代理的挪威輪「伊嘉地」號，現改遲於本月六日由馬尼拉到港，七日開往日本、美國。顯發有限公司已開始爲該輪接貨。

日本熊
由舊金山開來
千噸貨明天到

【本報訊】美國輪船公司屬下之「日本熊」輪，定明天自舊金山抵港。據悉，該輪這次運來在此間起卸的貨物約一千噸，其中除了有棉花五、六百包之外，還有罐肉、麥粉、水果、汽車及舊報紙等。

又悉，美國輪船公司屬下之「澤鋒」輪，定昨天離港赴日本轉往美國。據悉，該輪載往日本有廢鐵三百噸，載往美國有籐器、玩具、電筒及塑膠品等約共一千二百噸。

芝萬宜今赴印尼
布疋去大批
連松香等達千五百噸

【本報訊】渣華郵船公司屬下之「芝萬宜」輪，定今天下午三時離港，開往新加坡及印尼。

據悉，「芝萬宜」輪這次啓行，有雜貨約五百噸運往新加坡，而運往印尼的貨物則約共一千五百噸，其中以布疋爲最多，另有內地衣車、瓷器及松香。松香共數百箱。

又悉，該公司屬下之「芝利華」輪，定本月四日自印尼到港，據悉有生油及芝蔴各一批運來。

飛機時刻

今日到港班機

泰航：東京、台北來，上午十一時十五分到；泛美：倫敦、曼谷來，上午八時三十分到；由舊金山、東京來，上午八時四十五分到。越航：西貢來，下午三時到。快達：倫敦、仰光來，下午十二時廿五分到。英國海外：倫敦、仰光來，下午二時四十五分到。泰航：東京、台北來，上午十一時四十五分到。菲航：馬尼拉來，下午四時四十分到。港航：澳城來，下午五時零五分到。港航及西北：東京、台北來，上午十一時。

今日離港班機

泛美：往曼谷、倫敦，開下午一時；往舊金山、馬尼拉，開下午五時卅分。快達：往悉尼、馬尼拉，開下午五時。國泰：往新加坡，開下午六時。菲航：往馬尼拉，開下午五時十分。泰航：往曼谷，開下午一時。英國海外：往仰光、倫敦，開上午十一時。越航：往西貢，開下午四時卅分。

截郵時間

今日空郵（星期二）

北京、上海、昆明、漢口、海口	上午七時
老撾	上午八時
泰國、柬埔寨	上午九時
印度支那、法國	下午一時
澳洲、新西蘭、菲律賓、關島、夏威夷、美國	下午二時
馬來亞、印尼、錫蘭	下午三時
台灣、泰國、緬甸、印度、巴基斯坦、中東、非洲、英國、歐洲、美國、加拿大、菲律賓、北婆羅洲、日本、夏威夷	下午六時

平郵

中華人民共和國	上午七時
泰國	下午二時
馬來亞、錫蘭、英國、歐洲	下午五時
澳門	下午一時、六時

明日空郵（星期三）

日本、夏威夷、美國	上午八時
泰國、馬來亞、印尼、澳洲、新西蘭	上午九時
台灣、沖繩	上午十時
菲律賓	下午二時
南朝鮮	下午六時

平郵

中華人民共和國	上午七時
馬來亞、錫蘭、英國、歐洲	上午九時
日本、美國、中南美	下午二時
澳門	下午一時、六時

火車時刻表

九龍開	到羅湖	羅湖開	到九龍
上午6時40分	上午7時31分	上午6時41分	上午7時38分
7時48分	8時45分	7時53分	8時48分
9時05分	10時02分	9時10分	10時05分
10時15分	11時12分	10時20分	11時15分
11時25分	12時22分	11時30分	12時25分
下午12時35分	下午1時32分	下午12時40分	下午1時35分
2時18分	3時14分	2時22分	3時19分
4時15分	5時14分	4時05分	5時19分
5時30分	6時29分	5時37分	6時54分
6時45分	7時44分	6時52分	7時49分
8時15分	9時14分	8時22分	9時19分
10時45分(假期增開)	11時10分		

深圳開	到廣州	廣州開	到深圳
中午12時04分	下午3時31分	上午7時10分	上午10時37分
下午3時50分	下午8時18分	上午8時56分	下午1時31分
下午7時20分	下午11時56分	上午9時58分	下午2時36分

入口船期預告

船名		開來港口	月日	公司
北河	PEI HO	歐洲西貢	4月4	法郵
四川	SZECHUEN	基隆	4月4	太古
芝利華	TJILUWAH	印尼新加坡	4月4	渣華
安達那州	STATE OF ANDHRA	加爾各答新加坡	4月4	東方
春光丸	SHUNKO MARU	日本	4月4	太平
忌連那尼	GLENARTNEY	英國新加坡	4月4	渣甸
日之丸	HINO MARU	日本	4月4	巴拉多
大寶康	TAI POO HONG	西貢金邊	4月4	順昌
海順	HELIOS	日本	4月4	多利順
里般城	CITY OF RIPON	美國菲律賓	4月4	銀行
江原	KANG WON	釜山日本	4月4	華商行
美上美	HEINRICH JESSEN	曼谷	4月4	振盛行
美西美	JACOB JEBSEN	曼谷	4月5	振盛行
沙高達	SARGOHDA	歐洲新加坡	4月5	寶隆
芬摩爾	FERNMOOR	馬尼拉	4月5	天祥
益多	ITOLA	日本上海	4月5	鐵行
百億士泰	BAYERNSTEIN	歐洲新加坡	4月5	捷成
保士	PRODUCE	曼谷	4月5	寶隆
麗鋒	PIONEER MINX	基隆釜山日本	4月5	美輪
那智山丸	NACHISAN MARU	門司	4月6	東來
士打茂三碧	STRAAT MOZAMBIQUE	日本	4月6	渣華
林仙高地	REMSEN HEIGHTS	美國馬尼拉	4月6	和捷
日本運輸	JAPAN TRANSPORT	美國馬尼拉	4月6	渣甸
大安美	DIOMED	歐洲新加坡	4月6	太古
忌連路芝	GLENORCHY	日本	4月6	渣甸
星加坡	SINGAPORE	日本上海	4月6	鐵行
海威	HYDRA	山打根	4月6	多利順
伊嘉地	IGADI	馬尼拉	4月6	美邦
北佐諾士	PATROCLUS	英國馬尼拉	4月7	太古
謙士吉	HEEMSKERK	上海	4月7	渣華
芝錦碧	TJIKAMPEK	日本	4月7	渣華
湖北	HUPEH	孟加錫	4月7	太古
美西美	JACOB JEBSEN	曼谷	4月7	振盛行
美國貿	MYRTLEBANK	非洲新加坡	4月7	銀行
漢陽	HAN YANG	大連天津	4月7	太古
克利夫蘭總統	PRESIDENT CLEVELAND	美國馬尼拉	4月7	總統
阿京城丸	BUENOS AIRES MARU	日本	4月7	東方
日昌丸	NISSHO MARU	日本	4月7	巴拉多
愛美莉馬士基	EMILIE MAERSK	日本	4月7	捷成
羅蘭泰谷	LAURENTIAN VALLEY	歐洲新加坡	4月7	渣華
雲南	YUNNAN	青島上海	4月7	太古
威娜	VENTURA	馬尼拉	4月8	美邦
多利	PRETORIA	日本	4月8	寶隆
協安丸	KYOAN MARU	日本	4月8	天祥
福建	FUKIEN	神戶	4月8	太古
岳州	YOCHOW	日本	4月8	太古
兵天	BINTANG	曼谷	4月8	寶隆
協和丸	KYOWA MARU	日本	4月8	天祥
財生	CHOY SANG	加爾各答星洲	4月8	渣甸
嘉錫	KARSIK	日本	4月8	渣華
重慶	CHUNG KING	門司	4月8	太古
蘇馬利	SOMALI	華北	4月8	鐵行
浩生	HO SANG	山打根	4月8	渣甸
忌連碧	GLENBEG	英國新加坡	4月8	渣甸
蘇勿打	SUMATRA	歐洲新加坡	4月9	太平
銀光丸	GINKO MARU	日本	4月9	東方
曉生	HEW SANG	日本高雄	4月9	渣甸
印度怡美利	REBEVERETT	日本	4月10	福來
愛巧娜	IKAUNA	日本	4月10	鐵行
奉天	FENGTIEN	曼谷	4月10	太古
芝文定	TJIMENTENG	日本	4月10	渣華
美魯士	MILOS	日本	4月11	天祥
長崎丸	NAGASAKI MARU	新加坡	4月11	東方
亞士梯安納	ASTYANAX	歐洲新加坡	4月11	太古
馬倫	MARON	美國馬尼拉	4月12	太古
辰王丸	TATSUOH MARU	金邊	4月12	福來
紐約丸	NEW YORK MARU	日本	4月12	天祥
福州	FOO CHOW	孟加錫	4月12	太古
大美士	TAMESIS	歐洲新加坡	4月12	多利順
印度郵	INDIA MAIL	菲島	4月12	福來
市鋒	PIONEER MART	紐約馬尼拉	4月13	美輪
釜山	PUSAN	沖繩釜山日本	4月13	福來
芝沙丹尼	TJISADANE	南美南非星洲	4月13	渣華
勝家利士太子	CINGALESE PRINCE	日本	4月13	渣甸
哈利遜總統	PRES. HARRISON	美國日本	4月14	總統
快富	FRANKFURT	歐洲星洲	4月14	捷成
東方	EASTERN	澳洲馬尼拉	4月14	鐵行
賓那列士	BENARES	美國馬尼拉	4月14	太古
美山	MASAN	西貢曼谷	4月14	福來
嘉素華利	CASTLEVILLE	洛杉磯舊金山	4月15	多利順
利芬士泰	REIFENSTEIN	日本	4月15	捷成
伊特利亞	ITRIA	喀喇嗤孟買新加坡	4月15	鐵行
奧路加馬士基	OLGA MAERSK	美國基隆	4月15	捷成
妙鋒	PIONEER MUSE	菲律賓	4月15	美輪
西碧嘉	SRBIJA	歐洲新加坡	4月15	華林
新地亞	SANTHIA	日本	4月16	鐵行
柱石航	KEYSTONE MARINER	舊金山菲島	4月17	美輪
里奧威利	LEOVILLE	紐約洛杉磯舊金山	4月17	多利順
同加士	TUNGUS	美國	4月17	天祥
愛菲馬士基	EFFIE MAERSK	曼谷	4月17	捷成
碧千些亞	BRECONSHIRE	英國新加坡	4月18	渣甸
熱田丸	ATSUTA MARU	歐洲新加坡	4月18	天祥
亞當斯總統	PRES. ADAMS	美國日本	4月18	總統
胡佛總統	PRES. HOOVER	美國馬尼拉	4月19	總統
依利沙伯碧琪	ELISABETH BAKKE	西澳洲新加坡	4月19	鐵行
丹特	C. E. DANT	美國馬尼拉	4月19	渣甸
奧勃拉	OBRA	孟買喀拉嗤	4月19	鐵行
爾蘇拉力馬士	URSULA RICKMERS	歐洲	4月19	華夏
愛蓮馬士基	ELLEN MAERSK	日本	4月19	捷成
南海丸	NANKAI MARU	新加坡	4月19	東方
亞洲	ASIA	意大利新加坡	4月19	天祥
飛行企業第二	FLYING ENTERPRISE II	美國歐洲新加坡	4月20	和捷
渡玟道	TROUBADOUR	美國馬尼拉	4月20	天祥
新利華利	SUNNYVILLE	美國馬尼拉	4月21	銀行
中國郵	CHINA MAIL	馬尼拉	4月21	福來

出口船期預告

歐洲線

船名		開往港口	月日	公司
西雅高娜	CRNA GORA	歐洲	4月4	華林
忌連路芝	GLENORCHY	倫敦鹿特丹漢堡	4月7	渣甸
謙士吉	HEEMSKERK	歐洲	4月8	渣華
星加坡	SINGAPORE	倫敦漢堡鹿特丹	4月8	鐵行
多利	PRETORIA	安特衛普鹿特丹漢堡	4月10	寶隆
北佐諾士	PATROCLUS	利物浦格拉斯哥	4月10	太古
利芬士泰	REIFENSTEIN	馬賽鹿特丹漢堡	4月15	捷成
西碧嘉	SRBIJA	歐洲	4月19	華林
亞當斯總統	PRES. ADAMS	馬賽熱內亞	4月19	總統
亞洲	ASIA	歐洲	4月21	天祥
亞士梯安納	ASTYANAX	利物浦	4月23	太古
忌連那尼	GLENARTNEY	倫敦鹿特丹漢堡	4月23	渣甸
桃枝拿	TUGELA	比利時荷蘭西德	4月24	多利順
北河	PEIHO	比利時荷蘭西德	4月26	法郵

印‧巴‧中東線

船名		開往港口	月日	公司
天城山丸	AMAGISAN MARU	科倫坡喀喇嗤孟買馬德拉斯	4月4	東來
和星	STAR ARCTURUS	孟買喀喇嗤波斯灣	4月4	福來
益多	ITOLA	孟買	4月7	鐵行
忌連路芝	GLENORCHY	科倫坡	4月7	渣甸
協和丸	KYOWA MARU	吉大港加爾各答	4月8	天祥
協安丸	KYOAN MARU	吉大港	4月9	天祥
印度怡美利	REBEVERETT	加爾各答吉大港	4月11	福來
紐育丸	NEW YORK MARU	亞丁馬沙華蘇丹港	4月12	天祥
愛巧娜	IKAUNA	孟買喀喇嗤	4月12	鐵行
利芬士泰	REIFENSTEIN	科倫坡	4月15	捷成
新地亞	SANTHIA	加爾各答	4月17	鐵行
亞當斯總統	PRES. ADAMS	孟買喀喇嗤	4月19	總統
愛蓮馬士基	ELLEN MAERSK	印巴波斯灣	4月20	捷成

東南亞線

船名		開往港口	月日	公司
嘉泰	ROSITA	金邊	4月4	嘉豐
祥泰	BAYON	金邊	4月4	永和祥
四達	CEDAR	婆羅乃	4月4	邦碧
銀龍	SILVER DRAGON	金邊	4月4	華商行
西雅高娜	CRNA GORA	新加坡	4月4	華林
慶南	KYUNG NAM	婆羅乃	4月4	華商行
天城山丸	AMAGISAN MARU	新加坡巴生檳城	4月4	東來
捷利碧琪	GJERTRUD BAKKE	新加坡巴生檳城	4月4	鐵行
和星	STAR ARCTURUS	新加坡巴生	4月4	福來
大寶康	TAI POO HONG	西貢金邊	4月5	順昌
第二滿鐵丸	MANTETSU MARU NO. 2	新加坡曼谷	4月5	天祥
海順	HELIOS	馬尼拉曼谷	4月6	多利順
美西美	JACOB JEBSEN	曼谷	4月6	振盛行
永利來威	VINAI NAVI	曼谷	4月6	永聖
沙高達	SARGOHDA	馬尼拉	4月6	寶隆
興立	HENRIK	古晉拉讓安山打根	4月6	多利順
永利	WINERY	婆羅乃	4月6	維記
辰久丸	TATSUHISA MARU	金邊	4月6	福來
那智山丸	NACHISAN MARU	西貢曼谷	4月7	東來
忌連路芝	GLENORCHY	新加坡	4月7	渣甸
益多	ITOLA	新加坡檳城	4月7	鐵行
謙士吉	HEEMSKERK	新加坡	4月8	渣華
得利	INCHISLAY	新加坡檳城	4月8	振盛行
士打茂三碧	STRAAT MOZAMBIQUE	新加坡	4月8	渣華
阿京城丸	BUENO AIRES MARU	新加坡	4月8	東方
協和丸	KYOWA MARU	新加坡仰光	4月8	天祥
愛美利馬士基	EMILIE MAERSK	印尼	4月8	捷成
星加坡	SINGAPORE	新加坡巴生	4月8	鐵行
芝錦碧	TJIKAMPEK	印尼	4月9	渣華
協安丸	KYOAN MARU	新加坡檳城	4月9	天祥
雲南	YUNNAN	新加坡印尼	4月10	太古
多利	PRETORIA	馬尼拉	4月10	寶隆
銀光丸	GINKO MARU	新加坡檳城	4月10	東方
北佐諾加士	PATROCLUS	新加坡	4月10	太古
嘉錫	KARSIK	新加坡印尼	4月10	渣華
海威	HYDRA	曼谷	4月10	多利順
曉生	HEW SANG	拉讓安山打根	4月11	渣甸
印度怡美利	REBEVERETT	新加坡檳城仰光	4月11	福來
岳州	YOCHOW	印尼	4月11	太古
福建	FUKIEN	曼谷	4月11	太古
愛巧娜	IKAUNA	新加坡	4月12	鐵行
重慶	CHUNG KING	新加坡印尼	4月12	太古
紐育丸	NEW YORK MARU	新加坡	4月12	天祥
辰王丸	TATSUOH MARU	金邊	4月13	福來
浩生	HO SANG	山打根	4月14	渣甸
哈利遜總統	PRES. HARRISON	馬尼拉	4月15	總統
釜山	PUSAN	曼谷	4月15	福來
利芬士泰	REI FENSTEIN	星洲	4月15	捷成
澳加馬士基	OLGA MAERSK	西貢	4月16	捷成

（左接出口船期預告）

船名		開往港口	月日	公司
芝利華	TJILUWAH	印尼新加坡	4月16	渣華
新地亞	SANTHIA	星檳仰光	4月17	鐵行
亞當斯總統	PRES. ADAMS	新加坡	4月19	總統

汕頭‧上海‧天津線

船名		開往港口	月日	公司
美上美	HEINRICH JESSEN	華北	4月4	捷成
湖北	HUPEH	滬津青島	4月9	太古

基隆‧釜山‧日本港口線

船名		開往港口	月日	公司
利百路	LIBERAL	基隆釜山	4月4	德安
芬摩爾	FERNMOOR	日本	4月5	天祥
安達那州	STATE OF ANDHRA	日本	4月5	東方
北河	PEIHO	基隆日本釜山	4月5	法郵
里般城	CITY OF RIPON	日本	4月5	銀行
保士	PRODUCE	日本	4月5	寶隆
麗鋒	PIONEER MINX	日本	4月6	美輪
沙高達	SARGOHDA	日本	4月6	寶隆
四川	SZECHUEN	基隆	4月6	太古
伊嘉地	IGADI	日本	4月7	美邦
林仙高地	REMSEN HEIGHTS	日本基隆	4月7	和捷
忌連那尼	GLENARTNEY	日本	4月8	渣甸
克利夫蘭總統	PRESIDENT CLEVELAND	日本	4月8	總統
兵天	BINTANG	日本	4月8	寶隆
忌連碧	GLENBEG	釜山	4月9	渣甸

非洲線

船名		開往港口	月日	公司
謙士吉	HEEMSKERK	加蓮布蘭卡	4月8	渣華
阿京城丸	BUENOS AIRES MARU	西非	4月8	東方
士打茂三碧	STRAAT MOZAMBIQUE	南非	4月8	渣華
銀光丸	GINKO MARU	東南非	4月10	東方
芝文定	TJIMENTENG	東非	4月12	渣華
寶樹碧	BOISSEVAIN	南非	4月22	渣華

美洲線

船名		開往港口	月日	公司
芬摩爾	FERNMOOR	美國太平洋及大西洋港口	4月5	天祥
麗鋒	PIONEER MINX	紐約	4月6	美輪
日本運輸	JAPAN TRANSPORT	舊金山洛杉磯	4月7	渣甸
林仙高地	REMSEN HEIGHTS	舊金山紐約	4月7	和捷
士打茂三碧	STRAAT MOZAMBIQUE	南美	4月8	渣華
克利夫蘭總統	PRES. CLEVELAND	舊金山	4月8	總統
印度郵	INDIA MAIL	美國	4月12	福來
勝家利士太子	CINGALESE PRINCE	美國	4月14	渣甸
哈利遜總統	PRES. HARRISON	舊金山洛杉磯	4月15	總統
妙鋒	PIONEER MUSE	紐約	4月16	美輪

澳洲線

船名		開往港口	月日	公司
捷利碧琪	GJERTRUD BAKKE	西澳洲	4月4	鐵行
東星	EASTERN STAR	澳洲	4月7	渣甸
美魯士	MILOS	澳洲	4月12	天祥
太平	TAI PING	悉尼墨爾本	4月16	太古
長沙	CHANGSHA	悉尼墨爾本	4月27	太古

今日明日出入口船隻

今日入口船隻

船名		開來港口	停泊地點	公司
嘉泰	ROSITA（下午）	金邊	油蔴地	嘉豐
興立	HENRIK（晨早）	山打根	B 28	多利順
布祿連高地	BROOKLYN HEIGHTS（晨早）	美國歐洲新加坡	A 10	和捷
東星	EASTERN STAR（下午五時）	日本	A 6	渣甸
亞那地馬士基	AGNETE MAERSK（下午）	波斯灣印度	B 18	捷成
烈打馬士基	RITA MAERSK（中午）	西貢馬尼拉	A 1	捷成
丹麥山	DENMARK HILL（晨早）	—	九龍灣	天祥
四達	CEDAR（晨早）	婆羅乃	油蔴地	邦碧
奧北	DANAKIL（晨早）	曼谷	油蔴地	順昌
祥泰	BAYON（下午）	金邊	油蔴地	永和祥

今日出口船隻

船名		開往港口	停泊地點	公司
芝萬宜	TJIWANGI（下午三時）	新加坡印尼	A 2	渣華
桃枝拿	TUGELA（下午）	日本	九龍倉碼	多利順
渣華	JAVA（上午八時）	上海	九龍倉碼	寶隆
泰萊總統	PRES. TAYLOR（上午四時）	新加坡環球	九龍倉碼	總統
卡朗尼亞	CARONIA（上午七時）	沖繩	九龍倉碼	太古

明日入口船隻

船名		開來港口	停泊地點	公司
永利	WINERY	婆羅乃	油蔴地	維記
捷利碧琪	GJERTRUD BAKKE	加拿大美國	A	鐵行
多魯士	TOULOUSE	歐洲新加坡	九龍倉碼	多利順
和星	STAR ARCTURUS	日本	A	福來
天城山丸	AMAGISAN MARU	日本	A	東來
西飛士	CEPHEUS	釜山	油蔴地	泰韓
僑航	CHIAO HANG	高雄	油蔴地	遠東
日本熊	JAPAN BEAR	舊金山菲律賓	A	美輪

明日出口船隻

船名		開往港口	停泊地點	公司
歌賦	CORFU	新加坡檳城科倫坡倫敦	九龍倉碼	鐵行
樂生	LOK SANG	神戶橫濱	B 11	渣甸
士打順達	STRAAT SOENDA	日本	A 7	渣華
烈打馬士基	RITA MAERSK	日本	A 1	捷成
亞那地馬士基	AGNETE MAERSK	日本	B 18	捷成
布祿連高地	BROOKLYN HEIGHTS	日本	A 10	和捷
夏利陸	HERMOD	日本	B 10	多利順
安泰	TAI POO SEK	曼谷	油蔴地	友泰祥

鐵行輪船公司

落貨日期

船名	上海	香港	開往港口
歌賦 CORFU	—	4月1-2日	倫敦
愛都拿 ITOLA	—	4月6-7日	星洲，吡嚨，孟買
新加坡 SINGAPORE	4月2-5日	4月7-8日	倫敦，漢堡，鹿特丹，安德惠普，格蘭治茅斯
愛巧拿 IKAUNA	4月5-6日	4月10-11日	星洲，孟買，喀喇嗤，波斯灣各埠
新地亞 SANTHIA	—	4月16日	星洲，庇嚨，仰光，加爾各答

英旗 嘉泰快輪 S.S. "ROSITA"
準四月二日落貨　四月四日開行
直透金邊
貨客附貨請到敝公司接洽
嘉豐船務有限公司啓
德輔道中二七七號二樓　電話：二二五三〇號　三七五五四號　二九一七五號

NATION TRADING LTD PHNOMPENH
祥泰 S.S. BAYON 直透金邊
四月二、三日落貨　四月四日開行
貨客惠顧請到本行接洽是荷
總代理 永和祥有限公司謹啓
永樂西街一三三號二樓　電話21033

港澳輪

船名	往澳	返港	泊埠處	電話
大來	下午二時	半夜二時	德記碼頭及球場下大頭	三八〇九一、二六七一九
佛山	下午三時	半夜三時	元安碼頭	二四七三七、三七九〇九
德星	半夜12時	下午三時	大業碼頭	二〇五四五、二五九六六

特別班：德星：逢星期日及公衆假期澳開下午五時正；大來：逢星期六及公衆假期港開下午二時半

大寶康 往西貢 金邊 S.S. TAIPOOHONG
四月四、五日落貨　四月五日下午開行（有客牌歡迎搭客）
貨客請到敝公司接洽
干諾道西廿四號二樓　電話：二六五七六、二六五七七
順昌航業有限公司啓

三井船舶 MITSUI LINE
天城山丸 AMAGISAN MARU
四月三日到　四日啓行
石叻、巴生、庇嚨、可倫坡、卡喇嗤、孟買、馬德拉斯
貨客付貨請 參玉華人貨倉經理處 權記公司接洽（即大東酒店二樓）電話：26624 29077
東來有限公司啓 都爹利街1號11樓 電話：29974 39111

FAR EAST ENTERPRISING CO.,(H.K.)LTD.,
香港華夏企業有限公司代理
M.V. "URSULA RICKMERS"
爾蘇拉力馬士輪
約於四月十九日由歐洲抵港
請各收貨人速來本公司接洽辦理提貨手續是荷
香港華夏企業有限公司啓
畢打街14—16號九樓　電話：二七七〇一

輪船停泊處

船名		停泊地點	公司
海生	HAI SENG	油蔴地	維記
芬山	FERNHILL	A 8	多利順